

九州山江村の挑戦 人が元気、自然が元気、地域が元気

# 広報 やまえ

YAMAE Village  
Public Relation Magazine

4

April  
2021  
No.357

令和2年7月豪雨から8か月 (P2)

新型コロナウイルスワクチン接種スケジュール P10

水道検針員募集 P16

シリーズ 食べて元気になる  
春キャベツと鶏肉のクリームグラタン

表紙写真 決壊した足算瀬橋から眺める万江川

# 令和2年7月豪雨から8か月

昨年7月の豪雨から8か月。川底に溜まった砂利の撤去作業で大型車が連日のように村内を行き来しています。また、復旧に向けた住民説明会も、地域ごとに開催されています。

このような中、村内外から被災者への温かい支援・応援もいただきながら、山江村は復旧復興に向け一歩ずつ前へ進み続けます。



(災害時)



(現在:仮復旧)



## 『淡島地区』路面と橋梁嵩上げ

### 3か年事業を予定

2月24日(水)、熊本県と山江村の合同による災害復旧事業説明会を淡島公民館にて開催し、地元関係者20名に参加いただきました。

当地区は、昨年7月4日の集中豪雨に伴う万江川の増水により住家の浸水被害が発生するとともに、道路の崩壊による通行障害や断水が長期化し、また、橋梁や農地などの基盤インフラが被災するなど、本村の中でも特に甚大な被害が発生したところです。

特に、淡島裏参道橋においては、原型復旧では同規模の出水で再び被害が生じる恐れがあり、再度災害の防止を図る観点から、橋梁の嵩上げを計画しており、それに伴って橋梁周辺の道路構造も大きく変わります。

復旧計画では、淡島裏参道橋の架け替えで約3メートル嵩上げし、それに伴い県道も併せて最高3.8メートル程度の嵩上げと高さ約1.8メートルの特殊堤の施行が予定されています。県道の工事区間は、表参道橋から下流530メートルです。また、隣接する日暮橋の架け替えを実施していく予定で、計画期間として令和3年度からの3箇年を見込んでいます。

坂本人吉線復旧計画

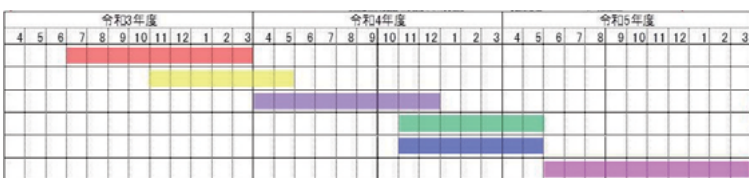
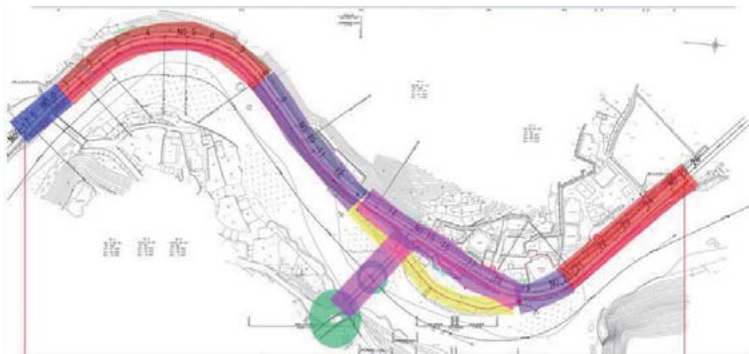

淡島裏参道橋復旧計画

復旧イメージ

【現況図】

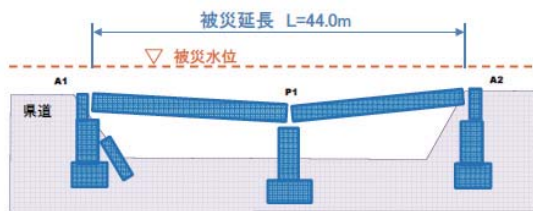

【復旧図】

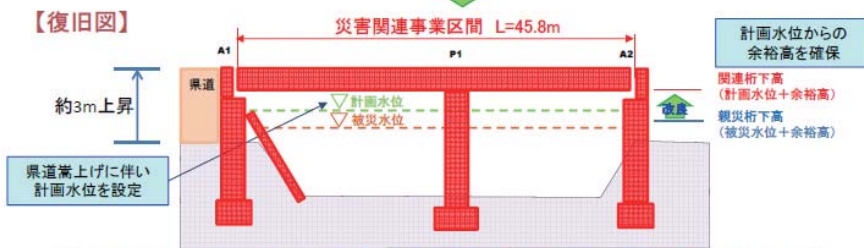

▶災害関連事業により、桁下高の嵩上げを行い、橋梁の再度災害の防止を図る

## 被災した農地の復旧へ



(災害時の下の段地区周辺農地)

### 被災した農地の復旧例

【現況図】

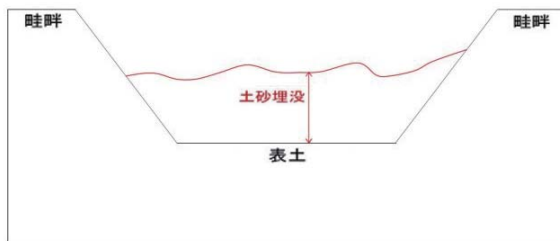

【復旧図】



令和2年7月豪雨により、村内全体で、水田で190か所(25.8ha)、畑で30か所(3.2ha)、水路や農道等の施設で30か所が被災しました。水田では土砂流入や畦畔の崩れと流失が起きました。畑では傾斜地や石積等の崩壊が発生しました。農業用施設に関しては、主に水路が被害を受け、土砂の流入や破損、流失がありました。農道では路体や路肩の崩壊など、多くの被害を受けています。

これらの被災した箇所については、国の補助事業を活用し復旧を行います。そこで、被災した農地及び農業用施設に関する災害復旧事業の説明会を2月から3月にかけて山田地区・万江地区で計4回開催しました。説明会へは、関係者60名に参加いただきました。

復旧計画では、原型復旧を基本とした復旧方針により順次発注予定です。令和3年度末に全ての工事を完了する予定です。

なお、道路や河川等にも被害が発生している地区においては完了時期が延びる場合がございますので、ご了承ください。

## 西川内下払線治山工事

### 令和3年夏頃 着手

熊本県による下払地区治山工事が実施されることとなり、2月16日(火)、地域住民の皆様を集めて説明会が実施されました。

この工事は村道西川内下払線に大型の落石が発生したため、上部からの落石を予防する目的で施行されます。工期は夏ごろ着手し、令和4年3月の完了が予定されています。

今回の落石は、転石上部の岩盤の崩れによるもので、現在も落石等の危険性が高い状況です。そのため、発生源となっている崖地斜面に格子状にワイヤーロープを配置し、転石や落石の発生を予防する工法がとられます。



(災害発生時の西川内下払線)

## 一部施設は復旧・供給開始

### 山江中学校西側法面

令和2年7月豪雨で車道を塞ぐ規模の崩土があった山江中学校の西側法面が令和3年2月に復旧完了しました。



### 淡島トイレ供用開始

観光客などが利用できる淡島公衆トイレは、令和2年7月豪雨で施設全体が浸水しました。浄化槽には石や砂利、流木が入り込み、便器や配管には土砂が詰まって利用ができませんでしたが、3月中旬に復旧工事が終了しトイレの利用が可能となりました。



## 山江村復興計画案 答申へ

3月17日(水)、第5回山江村災害検証及び復興計画策定委員会を開催しました。委員会において、復興計画案が承認され、委員会終了後、北田委員長と平瀬副委員長より、内山村長に取りまとめた復興計画案の答申がなされました。

復興計画案は、災害から村が目指す将来像「未来へ みんなでつなぐ 自己治癒力の高いむらづくり」を目指すため、行政だけでなく、地域住民や関係団体等が一体となり、復興に向け着実に進めていくための取組等が示されています。

今後、村では委員会からの答申を踏まえ、3月中に復興計画を策定します。



## ゼロから築くコミュニティ

3月13日(土)、村内各地域で被災した方々が集まる仮設団地では、様々な活動を通じコミュニティづくりが進んでいます。この日は、防災に関する勉強会を実施。山江村役場危機防災管理官 勝山氏の講話の後、屋外で消火器を手にもって消火活動の練習をしました。また、火災を想定した避難訓練を実施。近隣の住民のことや連絡方法などの課題を洗い出すことができた貴重な機会となりました。

## 心温まるおくりものに感謝

3月13日(土)、生協くまもと主催の炊き出しが行われました。当日は、生協くまもとの他、社会医療法人芳和会、熊本なつかしか隊、(特非)バルビーもテントを並べ、シチューやポン菓子などが振る舞われました。また、この他、住む環境が変わった住民の方のため、健康チェック相談会も開催されました。



3月11日(木)、山田小4年生児童が仮設団地の住民へお花を贈りました。児童たちが種から育てた花には、被災した方へ応援のメッセージが添えられていました。児童たちからは、「必ず復興します。頑張ってください」と力強いエールが送られました。



3月9日(火)、森林・木材利活用の普及啓発と被災者のコミュニケーションツールへの活用のため、「人吉・球磨みどり推進協議会」と「球磨地域林業・木材産業振興協議会」の共同で木製プランター20個とベンチ2台が仮設団地へ贈呈されました。

プランターは湯山小学校(水上村)と須恵小学校(あさぎり町)のみどりの少年団が、ベンチは(福)ひまわり会障害者支援センターあさひヶ丘が制作しました。贈呈式後、住民8名と関係者でプランターへの花植え作業を行いました。



1/18

## 定住奨励記念品贈呈 馬場 直哉さんを歓迎

山江村には、村内に新たに住宅を建設または購入により取得し、村外から移住された方に対して記念品を贈呈する制度があります。

この度、令和2年春に本村に移住し家を構えられた馬場直哉さんに対し、ふるさと山江村定住奨励記念品を贈呈しました。馬場さん一家は、山江村民として生活をスタートされています。どうぞよろしくお願いいたします。



3/4

## 自衛隊家族会 田原氏 感謝状授与

自衛隊西部方面特科連隊長より自衛隊に対し協力活動及び募集活動に長年尽力する山江村自衛隊家族会 会長 田原龍太郎氏へ感謝状が贈られました。

田原氏は、平成29年5月から会長として就任。家族会の活性化や自衛隊との連携強化に尽力した田原氏の活動が称えられたものです。

自衛隊西部方面特科連隊長感謝状伝達式では、同隊第3大隊長 井上靖也 1等陸佐より感謝状と記念の盾が伝達されました。

感謝状を手に田原氏は「このような感謝状を頂き、誠に光栄です。今後も継続して本村における自衛隊活動に尽力していきたい。」とお礼を述べられました。



3/19

## 春のやまえ便 発送 山江を懐かしむ声 寄せられる

山江村特用林産物振興協議会では、村内で収穫した農林産物を関東や関西、福岡県などの都市圏の方へお届けする「春のやまえ便」の発送をおこないました。

村の特産品を多くの方に知っていただくとう始めた産直便。今年度は今回が最終発送となりました。旬を迎えた「わらび」や「葉わさび」などのほか、協議会で開発中の山の恵みがたっぷり入った加工品など9品を28セット送付しました。

山江村のふるさとの味を3回にわたって届けた“やまえ便”。「懐かしい味が食べられてうれしい」「新鮮な山菜が入っていてよかった」などの喜びの声も多く寄せられました。

今後も事業を継続し、山江村の良さを発信していき、特用林産物による地域の活性化を図っていきます。SNSでも協議会の活動状況を発信しています。



## 100人委員会・観光交流部会活動

2月16日(火)、山田萩地区にある三平桜周辺の整備作業を行いました。当日は地域の方にもご協力いただき、草刈や雑木の伐採など1時間ほど作業を行いました。

三平桜は3月中旬に見頃を迎えます。コロナ禍でもありイベントなどの開催が難しい状況ではありますが、地域の魅力を伝えるため今後も自分たちにできる活動を行っていきます。



## 情報化推進員とのWEB会議システム操作確認

新型コロナウイルスの感染拡大を受け、会議などリモートでの開催を検討しているため、情報化推進員とWEB会議システムの操作方法の確認を行いました。情報化推進員には貸与しているタブレット端末を使用し操作してもらいましたが、システムを初めて操作される方も多く、電話でやり取りをしながらの確認となりました。WEB会議システムは会議だけではなく、福祉や災害時の連絡や情報収集の手段としても活用が見込まれています。



## 3校合同で授業改善研修！

授業改善を目的とした3校合同研修会が山田小学校で開催されました。授業者は山田小の礒田教諭。ICTを活用しながら第5学年算数科「立体」の授業を公開しました。

「オリジナルフォトボックスをつくろう」という提案から始まったこの授業、子供たちは自分だけのフォトボックスづくりに向けて、立体に必要な構成要素は何だろう？と既習事項を生かしながら学習に臨みました。しかし、なかなかイメージしにくいのが立体のカタチ。礒田先生はそのイメージ化に向けて「立体当てクイズ」と表したブラックボックスを仕掛けに子供たちを算数の世界に誘っていました。

新型コロナ感染症拡大防止のためにリモートによる授業研究がほとんどだった今年の研修会ですが、この日は日頃の授業の悩みや疑問を解決しようと、積極的な協議が行われました。

令和3年10月15日には10回目を迎える「山江村小中学校『教育の情報化』研究発表会」(全国ICT教育サミット)が待っています。コロナ禍だからこそ、本村の魅力を打ち出した研究発表会を開催したいと思います。

## やまへの教育 NOW



ブラックボックスによる立体当てクイズ



## 第33回 12区サロン

心地よい春の風が吹き、散歩をするのにも気持ちのよい季節となりましたね。各地区でもサロン活動が再開し、みなさん笑顔で参加されています。

12区のサロンでは、「くまもと笑顔でよかよか体操」を実施しました。この体操は筋力の低下を防ぐ体操・脳を活性させる体操、かむ力や飲み込む力をつける体操、の3つの体操で構成されています。親しみやすい映像となっており、笑いながら楽しめる体操です。各地区の公民館にDVDを配布しておりますので、ぜひご活用ください。

体操の後は、山江おはなしグループおひさまの坂田さんより「山江村の花まつり」を読んでもいただきました。山江村の話ということもあって、皆さん聞き入っておられました。

各地区より、サロン活動で感じたことや喜びの声が届きました。「おしゃべりや雑談が楽しい」「人に会う場所があるのはうれしい」「学ぶことが多い」「気持ちが休まる」などなど。楽し

みながら健康づくりに取り組まれているようです。これからもどんどんサロン活動に参加して元気に過ごしましょう。

サロン活動の詳細については、区長または区の介護予防サポーター、包括支援センター(☎23-2232)へお尋ねください。



## 介護予防サポーター養成講座のお知らせ

私の元気を誰かに届けたいけど…“どんなふうにしたらいいの？”と思っている方はいませんか。

介護予防サポーター(ボランティア)とは、地域に住む高齢者の支え手(担い手)として、介護予防に関するボランティア活動を行う方々です。ぜひ、この養成講座を受講して、あなたの元気を必要としている方へ届けましょう。

まずは自分の健康のために。そして、地域のため・人のために役立つことを一緒に学びましょう。自分や家族の健康維持にも役立つ内容が盛りだくさんです。



- 1. 期日**
  - ① 5月 7日(金) 14時から16時
  - ② 5月14日(金) 14時から16時
  - ③ 5月21日(金) 14時から16時
  - ④ 5月28日(金) 14時から16時
- 2. 場所** 山江村福祉保健センター「健康の駅」
- 3. 対象** 介護予防やボランティアに関心があり、受講後、介護予防サポーターとして介護予防事業にお手伝いいただける方。(年齢・性別は問いません。既に介護予防サポーター養成講座を受講した方も再度受講できます。)  
定員20名(応募多数の場合は、先着順)
- 4. 内容** 【講義】①ロコモティブシンドローム・認知症予防  
②食事・栄養について  
③口の働きと予防について  
④介護予防とは・サポーターの役割  
【実技】4回の講義を終了した方は、毎週金曜日に実施している「元気になる学校」に参加し、6回の実技を受けていただきます。
- 5. その他** 参加費は無料。受講修了者には認定証を発行します。
- 6. 申込み・問合せ** 山江村地域包括支援センター  
(役場健康福祉課内) ☎(23-2232(直通))  
申込締切 4月30日(金)

# 新型コロナウイルス ワクチン接種 スケジュールのお知らせ

新型コロナウイルス感染症の発症予防と感染拡大防止のためのワクチン接種が始まります。  
山江村の今後のスケジュールは次のとおりです。

## ワクチンの接種順位

ワクチンの接種には優先順位があります。

- ①新型コロナウイルス感染症患者等に頻繁に接する医療従事者等
- ②高齢者(令和3年度中に65歳に達する、昭和32年4月1日以前に生まれた方)
- ③高齢者施設等で従事されている方
- ④基礎疾患を有する方
- ⑤それ以外の方

の順で接種予定です。一人2回の接種見込みです。現在、65歳以上の高齢者及び、高齢者施設で従事されている方への接種の準備をすすめています。

## 対象者と接種スケジュール

対象者	時期	内容
65歳以上の方	3月中旬	<b>「新型コロナウイルスワクチン接種希望調査票」</b> を郵送しました。 希望調査票は、ワクチン接種で医療機関に多くの方が押し寄せて混乱を招かないよう、事前に人数を把握するものです。 接種を希望する方で、まだ調査票を提出していない方は、 <b>できるだけ早めに(4月中に)健康福祉課まで持参されるかお電話(24-1700)でご連絡ください。</b>
	4月中	ワクチン接種のための接種券(クーポン券)を郵送します。 各医療機関での接種日時が決定しますので、接種日時が決まり次第、希望調査票をご提出された方に改めてご連絡いたします。
	5月以降	各医療機関でワクチン接種開始(予定) ワクチンが人吉球磨地域に入り次第、接種が始まります。 接種時期は変更になる場合があります。確定次第ご連絡します。
基礎疾患・一般の方 (16歳以上65歳未満)		接種時期: 6月~7月頃(予定) ワクチンの供給量が不明なため明確な時期をお知らせすることができません。接種券(クーポン券)は接種時期が確定した後、ご自宅へ郵送します。
山江村に住民票上の住所がある方で、 遠方(人吉市・球磨郡以外の地域)に 住まれている方		個別にご相談ください。



## ワクチン接種に関する相談

新型コロナウイルスワクチンに伴う相談窓口が設置されました。相談内容により窓口が異なりますのでご確認ください。

<p>ワクチンにおける個別具体的なこと</p>	<p>ホームページをご覧のうえ不明な点があれば、電話相談可能です。 問合せ例) ワクチン内の具体的な成分・取扱上の注意点</p> <p><b>ホームページ</b></p> <p>ファイザー新型コロナウイルスワクチンの接種を受ける方とご家族のためのサイト <a href="https://www.pfizer-covid19-vaccinated.jp">https://www.pfizer-covid19-vaccinated.jp</a></p> <p><b>ファイザー新型コロナウイルスワクチン特設コールセンター</b></p> <p><b>☎0120(146)744 / 9時～20時(平日・土曜)</b></p>
<p>ワクチン施策の在り方等に関すること</p>	<p>問合せ例) 接種の対象、接種順位、施作のあり方等</p> <p><b>厚生労働省新型コロナワクチンコールセンター</b></p> <p><b>☎0120(761)770 / 9時～21時</b></p>
<p>医学的な相談に関すること(熊本県ワクチンに関する専門的相談窓口)</p>	<p>問合せ例) 接種後3日たっても腫れているが、医療機関を受診したほうがよいか</p> <p><b>☎096(285)5622 / 8時30分～17時</b></p>
<p>接種券(クーポン券)及びワクチン接種場所等に関すること</p>	<p>問合せ例) ワクチン接種ができる病院はどこか教えてほしい 接種券(クーポン券)はいつ届くのか</p> <p><b>☎役場健康福祉課(24)1700 / 8時30分～17時(平日のみ)</b></p>

※新型コロナウイルスワクチンの接種は始まりますが、基本は手洗い・手指消毒、マスク着用です。引き続き「新しい生活様式」を徹底し、予防に努めましょう。

問合せ 健康福祉課保健衛生係 (24)1700

こんにちは  
保健師です!

こころ躍る春ですが…。会食行事や人の移動が増加し、新型コロナウイルス感染症の感染リスクが高まるため、より一層警戒を強める必要があります。飲酒を伴う懇親会や大人数での飲食等は、様々な工夫と一人ひとりの心がけで、感染リスクを下げるのが可能です。

## 感染リスクを下げる4つのステップ

### STEP1 お店予約時、利用時に下げる!

○感染防止対策を実施しているお店か確認しましょう。

⇒感染防止対策を実施しているお店は、ステッカーの掲示等で確認できます。



○大人数（5人以上）での会食はなるべく控えることをお勧めしますが、その場合は、テーブルを分ける、席の配置を斜め向かいにする、席と席の間にアクリル板を設置するなどの対応が可能かお店と相談しましょう。

### STEP2 会食前に下げる!

- 発熱等の症状の有無を確認し、体調の悪い人は参加しないようにしましょう。
- 入店時に手指消毒を行い、マスクを着用したまま、すぐに着席しましょう。

### STEP3 会食中に下げる!

- 食事中でも、会話をする際はマスクを着用しましょう。
- ⇒食事の時間と会話の時間を分けるなどの工夫を。
- 長時間の飲食、大声での会話や席の移動は控えましょう。
- 箸やコップの使いまわしはやめましょう。
- 飲酒の影響で気分が高揚し、マスク無しの会話や大声の会話など、感染防止対策が実施されない状況になってしまったら、早めにお開きにしましょう。

### STEP4 会食後に下げる!

- はしご酒は控えましょう。
- 帰宅直後の手洗いなどにより、家庭内にウイルスを持ち込まないようにしましょう。



問合せ 健康福祉課保健衛生係 (24)1700

参考:熊本県作成 会食時の感染リスクを下げる4つのステップ

## 国保からのお知らせ 今回は ジェネリック医薬品

ジェネリック医薬品(後発医薬品)とは、新薬(先発医薬品)の特許が切れた後に製造・販売される新薬と同じ効能で国に安全と認められた医薬品のことです。

ジェネリック医薬品は、新薬と同じ効能ですが、開発費用が抑えられるため薬価が低価格です。そのため、個人の負担も軽減され、また医療費削減の効果も期待されます。

ジェネリック医薬品への変更を希望する場合には、医師・薬剤師にご相談下さい。『希望カード』をお持ちの方は、提示することで“変更したい”という意思表示ができますので、ぜひ活用下さい。

問合せ 健康福祉課 保健衛生係 ☎(24)1700

医師・薬剤師のみなさまへ  
ジェネリック医薬品を  
希望します!

※希望カードの例

## 国民健康保険医療費

医療費が高くなるほど、国保税も高くなります。病気の早期発見、早期治療により医療費は抑えることができます。健康に配慮した生活をこころがけましょう。

※数値は一般被保険者のみの医療費から算出されたものです。

■県内順位 18位/45市町村中(上位になるほど医療費が高い)

■一人当たり医療費 39,211円

県平均の1.04倍(県の平均37,551円)

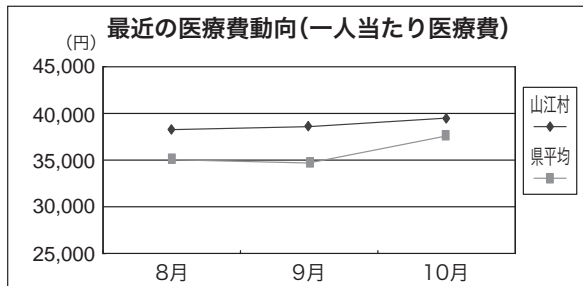

## 後期高齢者医療保険医療費

後期高齢者医療制度では、医療費総額(窓口負担額を除く)の1割相当を保険料からまかなうため医療費が増えると、後期高齢者医療保険料も高くなってしまいます。健康に配慮した生活を心がけるとともに、年に1回は健診の受診をお願いします。

■一人当たり医療費 97,393円

前年同月の1.38倍(前年度同月 70,423円)

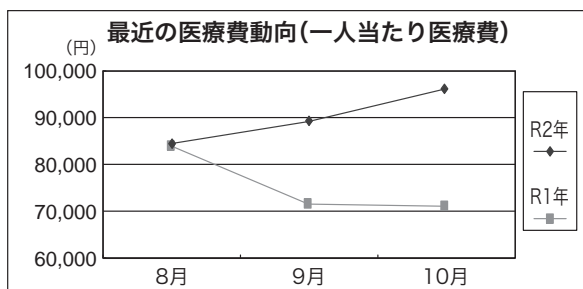

## 介護保険費用額

介護保険サービスにかかる費用額の23%は第1号被保険者(65歳以上の方)の介護保険料でまかないます。1日でも長く、自宅で自立した日常生活が営めるよう予防することが大切です。

■県内順位 1位/45市町村中(上位になるほど費用額が高い)

■一人当たり費用額 216,442円

県平均の1.46倍(県の平均147,833円)

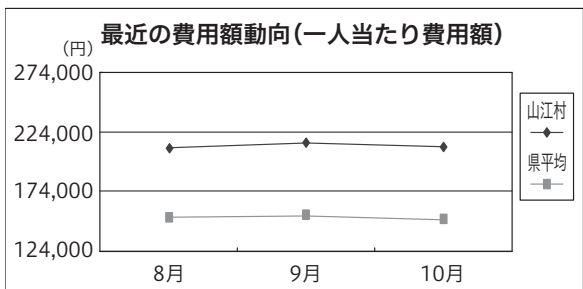

## 休日在宅医当番表(令和3年4月)

### 【人吉市医師会】

月	日	休日在宅医	電話番号
4月	4	ひとよし内科	人吉市七地町 24-1211
		豊永耳鼻咽喉科医院	人吉市南泉田町 22-2031
	11	浜田醫院	人吉市瓦屋町 22-3415
		人吉皮膚科医院	人吉市西間上町 22-6211
	18	外山胃腸病院	人吉市南泉田町 22-3221
		ふかみ耳鼻咽喉科	人吉市宝来町 24-1126
	25	万江病院	人吉市瓦屋町 22-2357
		平野整形外科リハビリテーションクリニック	人吉市下城本町 24-8213
	29	光永医院	人吉市瓦屋町 22-2366
		愛甲産婦人科	人吉市駒井田町 22-4020

### 【小児科】

月	日	休日在宅医	電話番号
4月	4	公立多良木病院小児科	球磨郡多良木町 42-2560
	11	やまむら医院	球磨郡あさぎり町 45-0005
	18	増田クリニック小児科	人吉市九日町 22-3570
	25	たかはし小児科内科医院	人吉市相良町 24-2222
	29	人吉医療センター小児科	人吉市老神町 22-2191

### 【球磨郡医師会】

月	日	上球磨	中球磨	その他地区
4月	4	渡辺医院	小川整形外科医院	
	11	上球磨クリニック	脳神経外科小林クリニック	
	18	横山医院	緒方医院	
	25	仁田畑クリニック	たかの眼科	
	29	増田耳鼻咽喉科クリニック	犬童内科胃腸科医院	球磨村診療所

※受診時間 午前9時から午後5時まで

※変更になる場合がありますので、受診される方は医療機関へ確認をお願いします。

### 【救急病院】

- 球磨病院 人吉市上青井町 ☎(22) 3121
- 外山胃腸病院 人吉市南泉田町 ☎(22) 3221
- 問合せ 人吉市医師会 ☎(22) 3065
- 球磨郡医師会 ☎(42) 4797
- 健康福祉課保健衛生係 ☎(24) 1700

## むし歯のなかったお友達

幼児歯科検診の結果、むし歯がなかった(要観察歯があったお子様・治療中・治療済みを除く)お子様です。歯みがき、仕上げ磨き、おやつ工夫など親子で頑張りました。

### ●3歳児健診(R3.2.4)

- 村坂 咲歩(佳大) 第9区
- 菖蒲 大和(祐太朗) 第4区
- 中村 美月(悦雄) 第3区
- 河野日菜里(涼介) 第14区
- 立道日奈子(和高) 第14区
- 吉永叶夢禱(秀照) 第15区

今回むし歯があったお子様は早めに治療をしましょう。



## 税務署でのご相談は 事前予約を

国税について面談による相談を希望される場合や相談内容により電話等での回答が困難な場合には、電話等で事前に相談日時等を予約いただいた上で、税務署においてご相談を受けつけます。

予約時は、名前・住所・相談内容等を伺います。

☎人吉税務署(23)2311



## こころの相談 (要予約・無料)

「気分が落ち込む、イライラする、眠れない、人と会うのがおっくう」など、心の不調でお困りの方やその家族の方はお気軽にご相談を内容／精神科医師が直接相談を受けけます

方法／①まず健康福祉課へご連絡ください。②「こころの相談事業のことで電話しました」と伝えてください。③相談される方と精神科医師との日程調整をして相談日を決めます。

場所／福祉保健センター健康の駅(来所困難な場合は自宅訪問可)

☎健康福祉課(23)3978



## 各種所得税及び消費税 の振替期日

申告所得税及び復興特別所得税並びに消費税及び地方消費税(個人事業者)の納税は、金融機関の預貯金口座から引き落としとなる「振替納税」が大変便利です。

令和2年分の確定申告の振替納付日は、下記のとおり。

「振替納税」の方は、振替日の前日までに口座残高のご確認を。

申告所得税及び復興特別所得税

令和3年5月31日(月)

消費税及び地方消費税(個人事業者)

令和3年5月24日(月)

☎人吉税務署(23)2311



## 20歳未満の飲酒は 禁止です

20歳未満の者が飲酒すると、脳障害等の「身体的影響」、精神的成長や心理的発達の停止等の「精神的影響」及び非行問題等の「社会的影響」があるといわれています。

日本では、「未成年者飲酒禁止法」により、20歳未満の者の飲酒は禁止されています。違反した場合、飲酒をした20歳未満の者本人ではなく、親や、20歳未満の者が自ら飲酒することを知りながらお酒を販売・提供した販売業者等に対して罰則が科されます。

社会全体の責務として、20歳未満の者の飲酒の未然防止を積極的に取り組みましょう

☎熊本国税局酒税課  
096(354)6171



## 産前産後期間の保険料免除 制度はご存知ですか

免除期間／

出産予定日または出産日が属する月の前月から4か月間の国民年金保険料が免除

多胎妊娠の場合は、出産予定日または出産日が属する月の3か月前から6か月間の国民年金保険料が免除

※出産とは、妊娠85日(4か月)以上のこと(死産、流産、早産を含む)

産前産後期間の取扱い／

産前産後期間として認められた期間は、保険料を納付したものとして老齢基礎年金の受給額に反映

届出時期／

出産予定日の6か月前から届出可能。出産後の届出でも遡って免除可能

必要書類／

○届出書(役場窓口、または日本年金機構ホームページからダウンロード可)○母子手帳など(出産前届出の場合)

届出先／健康福祉課

☎健康福祉課 (23)3978

# お知らせ



全般



相談



子育て



募集



## マイナンバーカードの 積極的な取得を

マイナンバーカードは、令和2年9月に開始されたマイナポイントによる消費活性化策や令和3年3月から開始予定のマイナンバーカードの健康保険証利用、また、各種証明書のコンビニでの取得や、e-Taxによる確定申告での利用、更には今後、運転免許証との一体化も検討されている等、大きなメリットがあるカードです。

国税庁では、マイナンバーカードを利用した納税者の利便性向上施策に取り組んでいるところです。令和3年1月からは、マイナンバーカードを利用したスマホ申告がより利用しやすく改善され、また、生命保険料控除証明書等をマイナポータル経由で一括取得ができ、確定申告書に自動入力すること(マイナポータル連携)が可能となります。

マイナンバーカードを取得されていない方は、お早めの申請を。

☎人吉税務署(23)2311



## 年金相談所のご利用を (完全予約制)

場所／

○人吉市東西コミュニティセンター 4月5・12・19・26日

○錦町社会福祉協議会(温泉センター)4月14・28日

○多良木町役場 4月7・21日

時間／9:00-17:00

※予約時は、基礎年金番号、相談者及び配偶者氏名、電話番号、相談内容を確認します

☎八代年金事務所お客様相談室  
0965(35)6123

## 募 ひとり親家庭の皆さんへ どんな時も一人じゃない

熊本県ひとり親家庭福祉協議会は、ひとり親家庭の支援を目的として設立された福祉団体です。新型コロナウイルス感染症や九州豪雨災害など、度重なる災害によるひとり親家庭の皆さんの負担を軽減するための支援にも取り組んでいますので、ぜひご入会ください。入会のメリット／○食料品や生活必需の支援○つなぎ資金貸与や小口貸付など利用可能○暮らし・仕事の役立つ情報をLINE等でお届け ○新入学児童お祝い会や野外活動など会員限定のイベント開催(無料)○中学3年生を対象にした受験対策講座(無料)○法律相談、心理カウンセリング、キャリア支援など、専門家のサポートあり(無料)ほか

入会方法／電話・メール

☎社会福祉法人 熊本県ひとり親家庭福祉協議会 てとてとて人吉・球磨担当:岩本美智子

080(8599)5740

info@tetotetote.kumamoto.jp



## い 狂犬病予防注射を実施 します!

■山田地区:4月20日・21日

■万江地区:4月22日

詳細は、回覧及び飼い主へ送付する問診票にてご確認ください。毎年1回の狂犬病予防注射が義務づけられていますので、ご理解とご協力をお願いします。

飼い犬が亡くなっている場合や飼い主変更等の登録情報に変更がある場合は、健康福祉課での手続きが必要です。

☎健康福祉課保健衛生係 (24)1700



## い サツマイモ基腐病の まん延防止を

サツマイモ基腐(もとぐされ)病は、茎の変色、いもの腐敗などを引き起こす病害で、昨年県内で初めて確認されました。これからサツマイモは定植を迎えます。病気を防ぐために、健全な種いも・苗の使用、土壌及び種いも・苗の消毒、排水対策等を徹底しましょう。発生した場合は、発病株をほ場の外に出し、発生箇所に登録薬剤を散布しましょう。

☎県南広域本部農業普及・振興課 (24)4122

## い 森林の立木を伐採する ときには届出を

立木を伐採するときは事前に「伐採及び伐採後の造林の届出書」を提出することが法律で義務付けられています。

届出対象／熊本県や山江村が立てる地域森林計画の対象となっている民有林

届出時期／伐採を始める90日前から30日前までの間

届出場所／伐採する森林がある市町村

※伐採しようとする森林が地域森林計画の対象となる森林かどうかは球磨地域振興局または山江村で確認可能。

※届出を提出しないと100万円以下の罰金(森林法第207条)に処せられる場合がありますので、必ず提出してください。

☎産業振興課林政係(23)3113

☎球磨地域振興局林務課 (24)4115



## 募 血液が不足しています。 献血へのご協力を

日時／4月14日(水)

10:00-12:00・13:15-16:00

場所／福祉保健センター健康の駅

☎健康福祉課保健衛生係 (24)1700

## い 災害時に支援が必要な 方は登録手続きを

在宅の高齢者・要介護認定者・障がい者・難病患者などの方で、災害時に支援を必要とする方を事前に把握するため「避難行動要支援者名簿」への登録受付を推進しています。ぜひご登録ください。

この名簿は地域の民生委員、自主防災組織、消防署や消防団など支援を行う機関と共有します。日ごろの見守りや災害時の情報伝達・避難行動支援を地域ぐるみで行います。

登録窓口／健康福祉課(代理人申請可。但し、本人同意必須)

☎健康福祉課(23)3978

## い マイナンバーカード日曜 日交付・申請サポート

平日の来庁が難しい方へ。月1回の休日交付と申請サポートをご利用ください。

実施日時／4月25日(日)8:30~12:00(※)

窓口／健康福祉課 戸籍係

必要なもの／●個人番号交付通知書(ハガキ)●通知カード(お持ちの方のみ)●本人確認書類

・1点でよいもの(運転免許証、パスポート、運転経歴証明書、身体障がい者手帳など写真付き証明書)

・2点必要なもの(健康保険証、医療受給者証、年金手帳、学生証、介護保険証)

※システムメンテナンスにより、日程を変更する場合あり。

☎健康福祉課戸籍係 (23)3978

## 山江村水道事業の検針員を募集

令和3年度の山江村水道事業検針業務の受託者を1名募集します。業務内容は、毎月一週間程度で約1,200件の検針を行うものです。

業務内容 募集人員	業 務	業務内容	人員	条件等
	山江村水道事業 検針業務	山江村の水道事業給水 区域内の検針業務	1名	<ul style="list-style-type: none"> <li>・普通運転免許又は原動機付自転車免許保持者</li> <li>・電子機器等が使える方</li> <li>・村内在住で18歳以上の方</li> </ul>

**業務区域**

- 山田地区：第1区～第10区、第11区の一部、第12区の一部
- 万江地区：第13区、第14区、第15区の一部

[ 1,218世帯(令和3年2月28日現在) ]

**委託期間**

令和3年4月19日から令和4年3月31日まで  
(毎月18日前後から約7日間中に約1,200件の検針業務)

**委託金額**

委託料：月額90,000円  
(検針業務に要する車両、燃料費代等含む)

**応募手順**

- 受付期間 3月12日(金)～4月9日(金)※土曜、日曜を除く
- 申込手続き 市販の履歴書にて、応募してください(写真不要)  
(郵送については、4月9日必着)
- 申込・問合せ 〒868-8502 山江村大字山田甲1356番地の1  
山江村役場建設課上下水道係  
☎(23)6449/FAX(24)5709  
※応募者については、書類審査を行い  
文書にて通知します。



### 下水道の正しい利用をお願いします

建設課 ☎(23)6449

近頃、家庭からの排水により排水管が詰まる、汚水ますから排水が溢れる等の報告件数が増えています。

また、各家庭の排水管だけでなく、排水を処理施設まで送る中継ポンプにゴミが絡まり機能なくなるといった事例も増加しています。

今一度、下水道の利用について見直しを行い、特に次の3点に注意し、正しく利用いただきますようお願いいたします。

- ①調理後の油は台所に流さない
- ②トイレでは決められたもの以外は流さない
- ③風呂・台所等の排水溝にはネットを張り、ゴミ等を流さない



マンホールと中継ポンプに詰まっていたゴミ





地域を守る  
取組です

## 「田んぼダム」の実験事業を始めます！

「田んぼダム」とは、田んぼがもともと持っている水を貯める機能を利用し、大雨が降った時に田んぼに一時的に雨水を貯めることで、下流の洪水被害を軽減する取組です。

農家の皆さんのご協力のもと、田んぼの排水口に専用のせき板を取り付けるだけで取り組むことができ、より多くの田んぼで取り組むことで効果を発揮します。

県では、市町村と連携し、まず令和3年度から2年間、モデル地区で「田んぼダム」に実験的に取り組み、その効果検証を行います。その後、人吉・球磨地域の多くの水田に「田んぼダム」が普及することを目指しています。

なお、3月下旬から4月にかけて順次住民説明会を開催します。

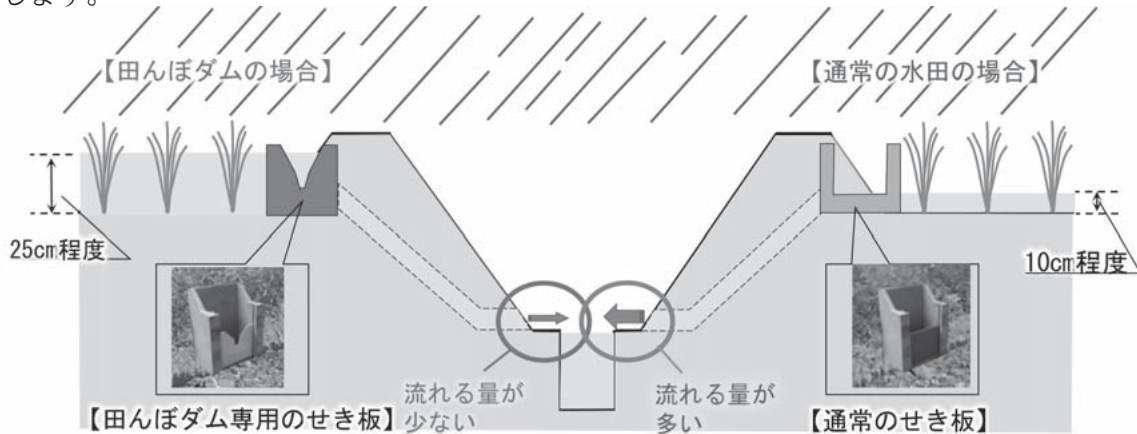

問合せ 産業振興課 ☎(23)3113

熊本県農林水産部農村振興局農村計画課 ☎096(333)2406

## 後期高齢者医療の被保険者の方へ

最近、休日や夜間における救急外来への受診が増え、緊急性の高い重症の患者さんの治療に支障をきたしています。必要な方が安心して医療が受けられるように、医療機関の受診や薬局でお薬をもらう際には、下記のことにご留意しましょう。

- 体調がすぐれない場合は、軽い症状でも昼間の診療時間内に受診しておきましょう。休日や夜間に救急外来を受診することは、重症の患者さんへの対応が遅れてしまう心配があるだけでなく、医師の負担が増え、医療費も割増料金で高くなります。
- かかりつけの医師を持ち、気になることがあったら、早めに相談しましょう。
- 同じ病気で複数の医療機関を受診することは、医療費を増やすだけでなく、重複する検査や投薬により、かえって体に悪影響をあたえてしまう心配もあります。今受けている治療に不安などがあるときには、そのことを医師に伝えて相談してみましょう。
- 後発医薬品(ジェネリック医薬品)は、先発医薬品と同等の効能・効果を持ち、費用も安くすみます。ジェネリック医薬品を希望する場合は「ジェネリック医薬品希望カード」を医療機関や薬局に提示し、利用について相談しましょう。
- 薬には副作用があります。複数の薬を使用する場合は、飲み合わせによって副作用が強くなることもありますので気をつけましょう。
- かかりつけ薬局を持ち、お薬手帳を活用して、飲み合わせや余っている薬に関して、薬剤師に相談しましょう。

問合せ 健康福祉課 保健衛生係 ☎(24)1700

山江村の情報が満載！  
まるんチャンネル

地デジ10ch

# 開局10周年記念グッズ 視聴者投稿プレゼント



山江村ケーブルテレビはおかげさまで開局10周年を迎えました。そこで10周年を記念し、ノベルティグッズを制作しました。クリアファイルやエコバッグ、マグネットにハンドタオル、そして今の時代の必需品であるマスクなど、マロンちゃんや山江村ケーブルテレビのロゴがデザインされた素敵なグッズです。

このグッズは、投稿動画「あなたもカメラマン」のコーナーに投稿し放送された方へプレゼントいたします。

たくさんの投稿、お待ちしております！

※クリアファイルは全戸配布します。※種類は選べません。※数に限りがあります。無くなり次第終了します。

「プレゼント希望」と書いてクリな〜!



投稿までの  
3ステップ

- ① 携帯電話やビデオカメラで撮影！
- ② データ、カメラをCATVセンターへ持込み（LINEでの投稿が簡単・オススメ）
- ③ スタッフが編集し「やまえTODAY」や「山江村CATV情報局」で放送します。

地域の出来事や活動の情報はこちらまで！

山江村ケーブルテレビセンター  
0966-22-8808



LINEのQRコードでクリ友追加してクリな〜!



## 地産地消推進便り — 学校給食食材の自給率 —

給食で使用した全数量を100とし、食品成分表に基づき分類し地場産率を計算しています。  
総使用量……実際給食で食べられた数量  
総仕入数量…給食製造のために仕入れられた数量  
山江産数量…総仕入数量の内、山江村産農産物の数量  
※総使用量は可食部のみ数量であるため、総仕入数量とは必ずしも一致しません。

◎2月 作物ごとの使用量(kg) ※村内小中学校の給食で使用された全品目を集計しています

食品群名	総使用量(kg)	食品名	総仕入数量(kg)	山江産数量(kg)
1 穀類	522.2	米	490.0	490.0
		彩り米	1.5	1.5
		米粉	2.0	0.0
2 いも及びでんぷん類	174.3	サトイモ	71.8	57.3
		ジャガイモ	42.2	0.0
		サツマイモ	45.0	45.0
		コンニャク	21.8	0.0
3 砂糖及び甘味類	15.8			
4 豆類	127.4			
5 種実類	6.0			
6 野菜類	700.1	カボチャ	52.0	52.0
		キャベツ	31.5	16.5
		キュウリ	37.2	0.0
		ゴボウ	34.4	0.0
		ダイコン	92.6	92.6
		タケノコ	20.7	20.7
		タマネギ	131.8	0.0
		ネギ	13.8	9.9
		ニンジン	95.5	6.7
		ワラビ	0.4	0.4
		ハクサイ	130.8	116.3
		ニラ	1.3	0.0
		モヤシ	10.5	0.0
		ニンコク	0.7	0.7
		ホウレンソウ	50.1	31.1
コマツナ	4.9	0.0		
チンゲンサイ	3.6	0.0		

食品群名	総使用量(kg)	食品名	総仕入数量(kg)	山江産数量(kg)
6 野菜類	700.1	ショウガ	1.1	1.1
		パセリ	0.3	0.0
		セロリ	1.3	0.0
		エダマメ	10.0	0.0
		ブロッコリー	45.0	13.5
7 果実類	82.8	カリフラワー	9.0	0.0
		インゲン	7.5	0.0
		カブ	7.5	7.5
		レンコン	8.0	0.0
		梅干し	1.1	1.1
8 きのご類	33.3	リンゴ	22.2	0.0
		ジュシーフルーツ	25.2	0.0
		ボンカン	26.4	0.0
8 きのご類	33.3	干シイタケ	3.4	3.4
		キクラゲ	1.1	1.1
9 藻類	3.4			
10 魚介類	80.6			
11 肉類	140.9			
12 卵類	50.9	鶏卵	59.3	59.3
13 乳類	1601.6			
14 油脂類	23.9			
15 菓子類	13.5			
16 し好飲料類	10.9			
17 調味料及び香辛料類	98.2			
18 調理加工食品類	26.1			
合計	3712.1		1614.4	1027.7

◎品目数に見る地場産率の推移

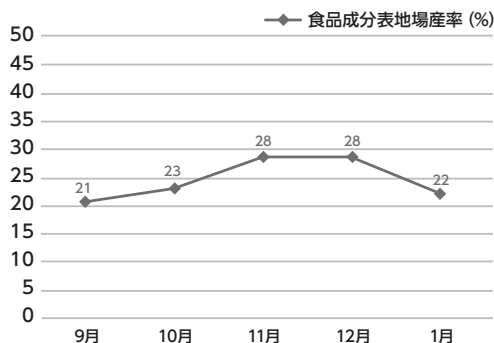

※地場産率の算定は、当該月に納品された山江村産の品目数を、全品目数で割り戻して算出しております。

村では、山江産の食材を地域内で利用する取り組みをすすめています。その一環として、学校給食食材の地産地消を推進しています。

少量でも結構ですので、家庭で栽培されている野菜など提供いただける生産者の方も随時募集しておりますので、ご協力いただける場合は、ご連絡ください。

問合せ 産業振興課 農政係 ☎ (23) 3113

## むらの動き (2/1 ~ 2/28 受付分)

香典返し

富岡 隆治

## 人口と世帯 -Population-

2月28日現在 (前月比)

人口 3,406人 (-2)  
 男 1,589人 (-2)  
 女 1,817人 (±0)  
 世帯 1,206世帯 (+1)

## 主な電話番号 -Telephone-

総務課.....23-3111 ※  
 企画調整課.....23-3112 ※  
 産業振興課.....23-3113 ※  
 税務課.....23-5692 ※  
 健康福祉課 (福祉・戸籍).....23-3978 ※  
 健康福祉課 (保健衛生).....24-1700 ※  
 地域包括支援センター.....23-2232 ※  
 建設課.....23-6449 ※  
 教育委員会.....23-3604 ※  
 会計室.....23-3293 ※  
 議会事務局.....23-3401 ※  
 農業委員会事務局.....23-3613  
 ケーブルテレビセンター.....22-8808 ※  
 歴史民俗資料館.....23-3665  
 地域づくり研究所.....23-3114 ※  
 FAX (代表).....24-5669

●※印は域内電話と共通番号になります



## つばやき

早いもので気付けば残り数日で4月。すっかり春らしい温かい季節となりました。歳をとるにつれ、時の経過を早く感じるようになってきましたが、最近には特に早いと感じています。コロナ禍で季節もののイベントが軒並み中止となり、季節の到来を感じる機会が少なくなったせいかもしれません。4月以降、新型コロナウイルスのワクチン接種が国の定めた接種順位に従って開始されます。マスクを外して自由に外出できる生活が戻ることを願っています。(A・S)



エコやごみに対する情報をお伝えする

# エコ得情報局

(単位:kg, %)

年	1	2	2	3	2	3	
月	12月		1月		2月		
一般廃棄物	可燃物	56,430	55,960	56,400	55,250	44,970	46,850
	不燃物	4,950	3,930	2,510	2,880	3,390	3,370
	粗大物	510	1,070	350	730	1,170	1,230
	有害物	0	0	0	0	0	20
	計	61,890	60,960	59,260	58,860	49,530	51,470
資源物	8,200	8,100	6,850	5,590	5,910	6,530	

※搬入量については、村の収集のほか、事業所及び一般家庭からの直接搬入分も含まれます。  
 ※分別収集されたペットボトルは、社会福祉法人水俣市社会福祉事業団で適正に処理されています。

- ごみ袋には必ず氏名を記入してください。
- 正しい分別でごみの減量を心がけましょう。
- 可燃ごみの袋は、中のごみが飛散ないように、持ち手部分もしっかりと結びましょう。
- 指定された収集日に出しましょう。収集日の前日または収集日の午前8時までに出してください。

山江村の1か月あたりのごみ排出量推移 (kg)

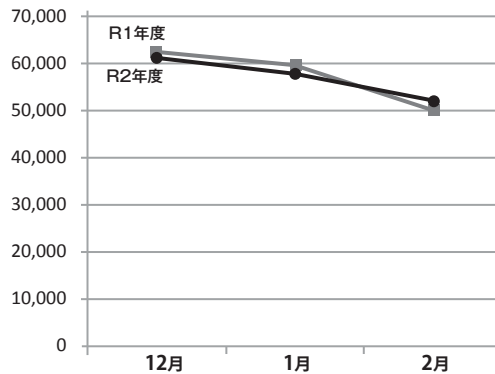

## 山江村民一人あたりのごみ排出量

令和3年2月

約 **15.1 kg**

前月比 - 2.2kg

## 不法投棄は禁止されています!!

最近、山江村において、不法投棄ごみの報告が多くなっています。「廃棄物の処理及び清掃に関する法律」第16条及び「山江村ふるさと環境美化条例」第9条において、ごみの不法投棄は禁止されています。

いつまでも美しく、自然豊かな山江村を保つために、村民の皆様一人一人の環境美化行動を宜しくお願いします。

### 【参考】

山江村ふるさと環境美化条例

(村民等の責務)

第4条 村民等は、自ら生じさせた空き缶等や廃棄物をみだりに捨ててはならない。

2 村民等は、環境美化の促進を図るため、地域における清掃活動等の実践活動に積極的に参加するとともに、村が実施する施策に協力するよう努めるものとする。

(ポイ捨て等の禁止)

第9条 何人も、公共の場所等においてポイ捨て等をしてはならない。

※なお、不法投棄ごみを見かけた時は、

役場健康福祉課(24-1700)までご連絡ください。

新型コロナウイルス対策支援

「やまえ暮らし応援券」を発行します



新型コロナウイルス感染症拡大により落ち込む地域経済の活性化と村民の暮らしを応援するため、令和3年4月下旬に「やまえ暮らし応援券」を全村民に配付いたします。本券は、登録された取扱店でのみ利用可能です。

**発行部数** 令和3年3月31日時点の住民基本情報をもとに一人当たり1万円の商品券を発行します。

**使用期間** 令和3年 **5月1日(土)** から **8月31日(火)** まで

**問合せ** 企画調整課 ☎ (23) 3112



やまえ復興 **マルシェ**  
**まるおかMarche**  
**3/27(土)~5/9(日)**  
**10:00~15:00**  
 (雨天中止)

**丸岡公園 野営場前**  
 ※詳しくは回覧にて



**500円以上買い物したら**  
 ゲーム「頭脳と運で宝をつかみ取れ! The King of Yamae」に参加できるよ!  
 ゲームをクリアしたら抽選でプレゼントが当たる!!

主催/復興やまえつじ祭実行委員会



食べて元気になる

**1人分栄養量**  
 エネルギー 277kcal  
 たんぱく質 16.4g  
 脂質 18.4g  
 塩分 1.3g  
**調理時間** 約25分

**材料/数量(4人分)**  
 春キャベツ.....200g  
 鶏もも肉.....200g  
 塩.....小さじ2/5  
 黒こしょう.....少々  
 薄力粉.....大さじ1.5



春キャベツと鶏肉のクリームグラタン

**トッピング**  
 ピザ用チーズ.....20g  
 パン粉.....小さじ2  
 パセリ(乾燥).....適量

**作り方**  
 ① 春キャベツの芯は落とし、葉をざく切りにしておく。  
 ② 鶏もも肉を小さめの一口大に切る。  
 ③ フライパンにオリーブオイルを熱し、鶏もも肉を焼き色がつくまで炒める。更に、春キャベツを入れてサッと炒め、塩、黒こしょうを振り全体になじませ、薄力粉を入れて粉っぽさがなくなるまで炒める。  
 ④ ③にAを加えてゆっくり混ぜ、ピザ用チーズが解けてとろみが出たら、耐熱容器に入れて、ピザ用チーズ、パン粉を振り、オーブントースターで5~6分加熱し、焦げ目がついたら取り出し、パセリを振る。

~メモ~  
 ・野菜とともに乳製品が摂れます。  
 ・オーブントースターの種類によって加熱時間は違います。

●発行日/令和3年3月26日発行  
 ●発行所/山江村企画調整課企画調整係  
 〒868-8502 熊本県球磨郡山江村大字山田甲1356-1  
 TEL 0966-23-3111 FAX 0966-24-5669

●ホームページ <https://www.vill.yamae.lg.jp/>  
 ●公式facebook <https://www.facebook.com/yamaemura/>  
 ●印刷/(株)協和印刷

