

広報 やまえ

YAMAE Village
Public Relation Magazine

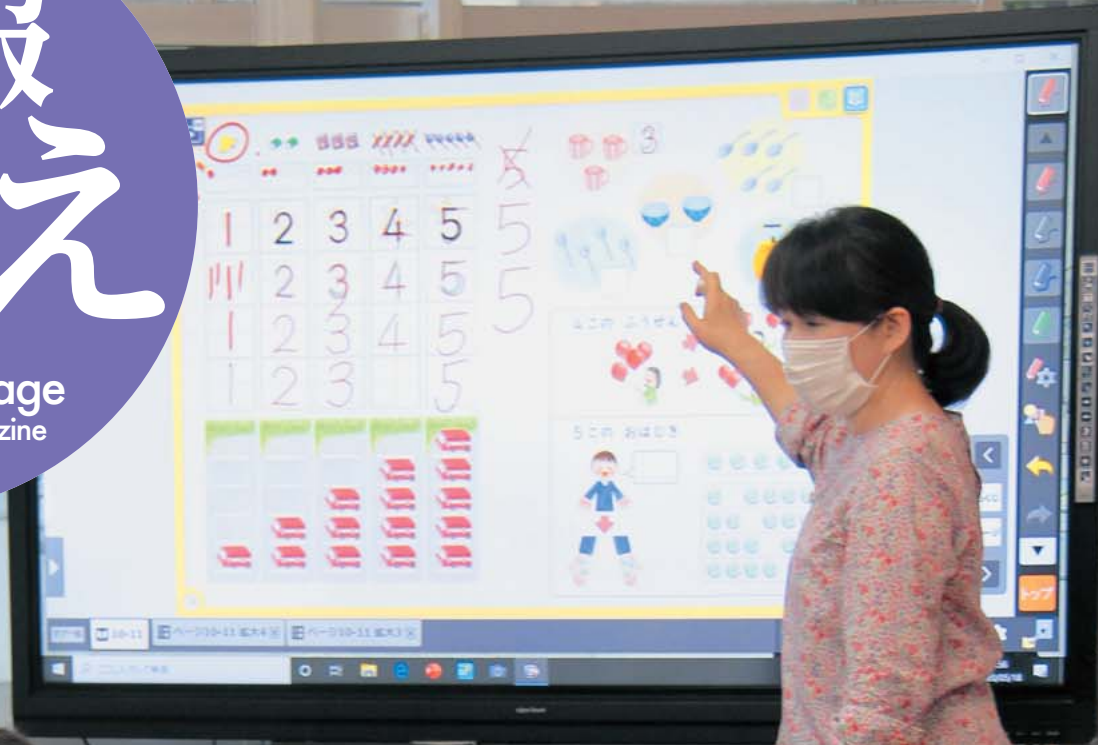

話題のひろば P2

新型コロナウイルス関連情報 P6

シリーズ 食べて元気になる
なすの煮びたし

表紙写真 分散登校で村内学校スタート

6

June
2020
No.347

『第2期 山江村まち・ひと・しごと創生総合戦略』完成～40年後の山江村を見据えて～

山江村では、「まち・ひと・しごと創生法第10条」に基づき、平成27年に「山江村人口ビジョン」並びに「山江村まち・ひと・しごと創生総合戦略(2015～2019年)」が策定されました。

現状を把握し、時点修正を加えた新たな「山江村人口ビジョン」を策定するとともに、これまで進めてきた事業の進捗や効果検証結果を踏まえて「第2期山江村まち・ひと・しごと創生総合戦略(2020～2024年)」を策定したものです。

策定から5ヵ年が経過し、社会情勢の変化に伴い村内の状況や人口も徐々に変化しているため、

山江村が目指す将来人口は、2060年に3,000人を維持

★山江村の目指す将来に向けた方向性★

1. むらの活力につながる雇用づくり
2. 移住・定住の促進
3. 結婚・出産・子育ての希望をかなえ、笑顔のたえないむらづくり
4. 安心な暮らしを実現するむらづくり



◎4つの基本目標を達成する為、重要業績評価指標(KPI)を設定しました。

基本目標	具体的な施策	重要業績評価 (KPI)	計画当初 (令和元年度まで)	次期目標値 5ヵ年	
むらの活力につながる雇用づくり	稼げる「しごとづくり」の実現	新規就農者数(5年間の新規増)	4人	4人増	
		新規林業従事者数	2人	2人増	
		学校給食への村内産物の利用率	25%	40%	
		やまえ栗の生産量(年間)	102 t	250 t	
		有害鳥獣被害額	6,907千円	6,200千円	
	企業誘致の推進	農業総生産額(H28年度村民所得推計調査)	311,794千円	373,200千円	
		林業総生産額(H28年度村民所得推計調査)	282,913千円	330,000千円	
		企業誘致数(5年計)	0件	3件	
		新規起業数(5年計)	0名	2名	
	観光資源の磨き上げ	企業訪問・相談(5年計)	10件	20件	
誘致企業等による村民雇用者数		2名	6名		
観光入込客数(県観光統計より)		212,000人	226,000人		
移住・定住の促進	空き家の整備	未指定文化財等の調査	65.70%	100%	
	宅地分譲地整備	空き家利用率	-	10%	
	移住・定住の希望者への情報提供	山江村への転入者数(5年計)	478人	500人	
笑顔のたえないむらづくり	結婚・出産・子育ての希望をかなえ	空家・土地バンクの登録(5年計)	-	20件	
		HP閲覧件数(アクセス実件数)	6,437件	10,000件	
	ICT教育をはじめとする教育環境の整備	妊娠・出産・子育てに対する切れ目のない支援	出生数(5年計)	133人	150人
		結婚を希望する若者への支援	待機児童数	0人	現状維持
		ICT教育をはじめとする教育環境の整備	マッチングイベントの開催(5年計)	4回	10回
			年少人口数(0才～14才)	552人	520人
安心な暮らしを実現するむらづくり	安心・安全な環境整備	いじめ・不登校児	8人	0人	
		わいわい公民館参加者数	30人/回	50人/回	
	住んでよかった、住み続けたいと思えるむらづくり	全国学力・学習状況調査結果(全国平均と比較)	全国平均を上回る	全国平均を10ポイント上回る	
		中学3年生英検3級以上取得率	26%	60%	
		コーディネーターの継続配置	1名	1名	
		地区別防災計画の策定	0地区	16地区	
		地域自立支援事業の実施	16地区	16地区	
次代を担う人材の育成	むし歯保有率(1歳半、3歳歯科検診5年間平均)	18.90%	15%以下		
	医療費適正化	443,000円/人	408,000円/人		
	特定健診受診率	68.70%	73.00%		
	介護予防事業参加者数(実人数)	384人	450人		
	山江村未来塾100人委員会・会員数(延べ人数)	103人	150人		

- 「山江村総合戦略検証委員会」において課題の共有を図り、上記の目標値で効果検証を行いながら年度毎に進捗状況を検証していきます。
- 総合戦略に掲げた施策と熊本県の取組みが相乗効果を生み出せるよう方向性を共有し、より一層連携しながら地方創生の実現に取り組めます。

4/24

地域材活用促進支援事業補助金交付 地域材活用に貢献



山江村地域材活用促進支援事業補助金の交付式が村長室で行われ、この日出席された岡本崇さん、みゆきさん夫妻(蓑原)に、内山村長より補助金目録が手渡されました。

この事業は、球磨人吉管内で産出された木材(地域材)を利用し、住宅などを新築、増築、改築や改修された方へ補助金を交付するもので、岡本さんは住宅を新築される際に多くの地域材を利用されました。

村内で住宅の新築等を検討されている方は、是非、地域材をご利用いただき、本事業の活用をご検討ください。

スクールバスが新しくなりました



令和2年3月、新しいスクールバスを導入しました。これまで所有していたバスは20年前の平成12年に購入したもので、走行距離は33万キロを超えていたことから、老朽化のため買換えとなりました。

新しいバスは29人乗りで購入額は約700万円。国の補助金316万円を活用して導入しました。登下校の際に山江中学校生徒、万江小学校児童の通学に使用するほか、各小中学校の校外学習の際に移動手段として活躍します。

広報やまえ縮刷版完成

この度、山江村制施行130周年を記念し、広報やまえ101号から令和元年12月号となる341号までの縮刷版を作成しました。

広報やまえは、村民の皆様へ情報を発信する役割を持つ一方、村内の出来事などを記録し、後世に伝えるという大きな役割を担っております。今後も広報やまえは、住民のみなさまとの協働による村づくりに資することをモットーに情報発信をしていきます。

なお、今回作成した縮刷版は、山江村歴史民俗

資料館をはじめ、村内小中学校等の施設にも配布しております。閲覧を希望される場合は、山江村地域づくり研究所ややまえほんの森で見ることができます。



村政モニター募集!

山江村では、住民の皆様のニーズや村に関するインターネットアンケート調査にご協力いただける方を募集しています。詳しくは村ホームページをご覧ください。

【2019年度第4回村政モニターアンケート集計結果(一部抜粋)】

問19)村内でWi-Fiスポットを整備したほうがいいと思う場所を1つだけ選んでください。

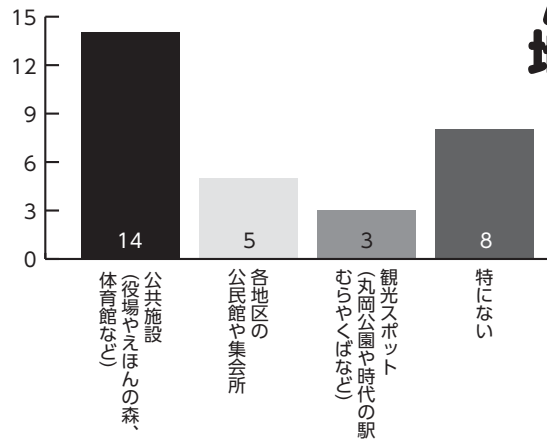

山江村アーカイブの取組



昭和30年代の写真。奥には山田小学校が写っています(現在:中央グラウンド)。



石垣など当時のまま残っています。

地域づくり研究所では、過去の資料や写真を収集しデジタル化して記録保存しています。デジタル化することにより半永久的な形で残すことができ、また様々な資料としても活用することができます。

写真に記録されているものは山江村の当時の様子がわかる貴重な資料となります。ご家庭に古い写真などありましたら、地域づくり研究所へご連絡ください。

問合せ 地域づくり研究所 ☎(23)3114

第24回 介護予防サポーター活動紹介

山江村では、地域に住む高齢者の健康づくりや介護予防活動をサポートする「介護予防サポーター」がいます。「介護予防サポーター」とは、「介護予防サポーター養成講座」を受講された方のことで、講座で身に付けた介護予防の知識や技術を活かし、ボランティアで活動を行っています。

主な活動としては、介護予防事業(元気が出る学校・たっしゃかクラブ・骨こつ健康クラブなどの事業)での、血圧測定・体操やレクリエーションの参加支援・体操指導・車の乗り降り・移動時の付き添いなどです。優しい声かけで参加者の方ともコミュニケーションを取り、和気あいあいとした雰囲気の中でサポート活動が行われています。ま

た、地区サロンでも活動されており、各地区でそれぞれ違った楽しい活動をされています。

そのほか、サポーター同士の連携やスキルアップのため、定期的にフォローアップ研修会も開催しています。

「介護予防サポーター養成講座」は毎年行っています。「私の元気をだれかに届けたいけど、どんなふうにしたらいいの?」「私もサポーター活動に参加したい」と思っている方はいませんか?興味がある方はいつでも地域包括支援センターにご連絡ください。



オンライン授業開始！—村内小中学校—

新型コロナウイルス感染防止による臨時休校が長期化する中、村内の小中学校では、ケーブルテレビを使った「おうち学校」とICT(情報通信技術)を使った「オンライン授業」を始めました。

「おうち学校」では、各学年週2時間(1コマ20分間)の授業動画を作成し放映しました。

そして、5月からは「オンライン授業」を開始し、双方向通信のよさを活かしながら、教科書の授業内容を進めています。新年度の授業がやっと受けられるとあって児童生徒たちは、画面越しに見入るように先生の話聞いていました。

「できることからやってみる」ということで始めた学習支援ですが、家庭ごとに通信環境が違うため、双方向でのオンライン授業は難しい部分もあります。しかし、本村教育委員会では、今後いつ学校が

再開されてもよいように、児童生徒の学びをしっかりとサポートしていきたいと思います。



オンラインによる数学科の授業—山江中—

花いっぱい運動開始式

5月13日(水)「花いっぱい運動」の開始式を行いました。

この活動は花を種から育てる取組を通して、思いやりの心や人権を大切にする気持ちを育むことをねらいとし村内小学校の人権教育の一環として山江村独自で行っているものです。

今年は、山田小4年生30名が参加し山江村教育委員会からブルーサルビア、ケイトウ、百日草の種を贈呈。花言葉はそれぞれ、ブルーサルビアは【尊敬】、ケイトウは【個性】、百日草は【幸福】と人権の花にぴったりの花々です。

教育委員会の黒木指導主事から「花を咲かせる

ためには、土や水や肥料の他に、暖かい空気が必要です。友だちの事を思い出しながら、あたたかい気持ちでお世話をしてください。」と、また、池田教頭先生からは「山田小の3つの心を大事にしながら育ててください。」と話がありました。

この日は新型コロナウイルス感染症のため休校の中の登校日。久しぶりに友だちと会い、協力しながら楽しそうにプランターに丁寧の種を蒔いてきました。これから4年生みんなでお世話を頑張って、きっと山田小学校みんなを笑顔にしてくれるような綺麗な花を咲かせてくれることと思います。



新型コロナウイルス 関連情報

10万円の特別定額給付金

各世帯に申請書を送付していませんので、手続きがお済みでない方は、早めの申請をお願いします。

申請期限 8月11日

相談窓口 役場総務課

(23)3111

■山江村事業者向け支援対策

事業者向けの支援対策として、4つの事業を実施します。

詳しくは企画調整課の相談窓口までお問い合わせください。

①利子補給補助金

融資利子を全額補給(上限20万円、期間3年間)

②事業継続支援金

売上が前年2か月比で15%以上減少事業所が対象(減少額の1/2補助。上限30万円、限度額に達するまで複数申請可)

③雇用調整助成金

直近1か月の売上額が前年比5%以上減少し、かつ、従業員を休業させ休業手当を支給し、国の雇用調整助成金を活用す

る事業所が対象(事業主負担分を助成)

受付開始日 5月18日(月)

相談窓口 役場企画調整課

(23)3112

■熊本県事業継続支援金(仮称)

(仮称)

県において、国の「持続化給付金」の対象とならない中小企業者等(個人事業主を含む)のうち、ひと月の売上が前年同月比で30%以上50%未満減少している事業者を対象に支援が始まります。受付開始時期につきましては、県のホームページ「熊本県事業継続支援金」でご確認ください。

最大支給額 法人20万円、個人事業者10万円

■熊本県休業要請協力金

県では、令和2年4月21日にコロナ感染拡大防止を目的に、事業者に対する施設の使用停止の要請及び依頼を行ったことに伴い、休業要請等に全面的に協力した中小企業者等に対して、熊本県休業養成協力金が交付されます。

協力金 一律10万円

申請要件 あり

申請受付期間 6月30日まで

(予定)

申請書類取得方法 県庁ホームページでダウンロードいただく

か、役場企画調整課でも配布して

おります。

申請手続・問合せ

熊本県商工政策課休業養成協力

金コールセンター

(土日祝日も開設:9時~19時)

096(333)2828

■持続化給付金(経済産業省)

感染症拡大により、特に大きな影響を受ける事業者に対して、事業の継続を支援するため経済産業省において持続化給付金が創設されています。

給付額 法人200万円、個人事業者100万円

給付対象要件 あり

申請期限 令和3年1月15日まで

申請方法 経済産業省専用ペー

ジ内の「持続化給付金の申請用

HP」からの電子申請

相談ダイヤル

(平日・休日9時~19時)

0570(783)183

■新型コロナウイルス感染症

■に関する電話相談窓口

各保健所の相談窓口は「帰国者・接触者相談センター」として、相談内容から新型コロナウイルス感染症の疑いがあると判断した場合、その方へ適切な診察を行う「帰国者・接触者外来」への受診調整を行っています。

次の症状がある方は、まずは保健所の相談窓口へご連絡ください

い。少なくとも次のいずれかに該当

する場合

◆息苦しさ(呼吸困難)、強いだるさ(倦怠感)、高熱等の強い症状

のいずれかがある場合

◆重症化しやすい方(高齢者、糖尿病、心不全、呼吸器疾患等の基礎

疾患がある方や透析を受けてい

る方、免疫抑制剤や抗がん剤等

を用いている方)で発熱や咳な

どの比較的軽い風邪症状がある

場合

◆右記以外の方で発熱や咳など比

較的軽い風邪の症状が続く場合

◆新型コロナウイルス感染症の

濃厚接触者またはクラスター

の一員に該当する方(症状の有

無や接触した日からの経過日

数は問いません)

開設時間 (平日・休日)

9時~19時

※時間外は転送電話により対応

その他情報は県や厚生労働省

のホームページをご覧ください。

相談窓口(人吉保健所)

(22)3107

■中小企業・小規模事業者向

け相談窓口

新型コロナウイルスの流行により、影響を受ける、またはその恐れがある中小企業・小規模事業者を対象として、九州経済産業局のほか、県内でも相談窓口が設置

されています。また、売上減少などが生じている県内中小企業は、県の融資制度を利用することができます。詳しくは、県ホームページをご覧ください。

☎ 県商工振興金融課

096(333)2314

■住宅宿泊事業者向け相談窓口

相談窓口

観光庁において、感染症などを起因とした外国人観光客の減少など、経営環境の変化に直面している宿泊事業者向けの特別相談窓口が九州運輸局内に設置されています。詳しくは、九州運輸局ホームページをご覧ください。

☎ 九州運輸局観光部観光企画課

092(472)2330

■ひとり親家庭支援相談窓口

感染症の発生により、お困りのひとり親家庭の方々に対する相談窓口などを設置しています。

問合せ

(1) 県ひとり親家庭福祉協議会

096(331)6736

相談対応時間

火～金 9時～19時 / 土日祝 9時～17時

※LINEでの相談も受け付けています。

(2) 球磨福祉事務所

(22)1040

相談対応時間
平日 8時30分～17時15分

■特別労働相談窓口

熊本労働局において、感染症の影響を受けている事業主や労働者からのさまざまな労働相談に対応する特別労働相談窓口が設置されています。

場所 人吉労働基準監督署内総合労働相談コーナー

対象 求職者、労働者、事業主など

期間 8時30分～17時(土日、祝日除く)

■人権相談窓口

感染症に感染された方やご家族、職場の方や知人の方などの接触された方々、その他の関係者の方々に対し、不確かな情報に基づいて、不当な扱いや、いやがらせ、いじめ、誹謗・中傷などをしないようお願いいたします。

また、新型コロナウイルス感染症に関連して人権侵害を受けた場合は、相談窓口へご連絡ください。

受付 平日 8時30分～17時

☎ 県人権同和政策課

096(333)2299

県人権センター(相談専用)

096(384)5822

健康福祉課 (23)3978

■コロナウイルスに負けない！こころの健康を守ろう！

ストレス状態で不安な気持ちが続いても、多くの場合は、自然と回復に向かいます。

どうしても気持ちが悪く前に向かない、つらい、不安な気持ちが続くと続いている、どうしたらいいかわからないといった時には、一人で悩まず相談しましょう。

☎ 相談電話窓口 熊本県精神保健福祉センター

(平日 9時～16時)

096(386)1166

山江村ホームページでは、新型コロナウイルス関連情報を掲載しています

新型コロナウイルス感染が全国的に拡大している中、山江村における新型コロナウイルス関連情報については、山江村ホームページでも下記の内容を発信しています。

- 感染症の症状と相談先
- 山江村新型コロナウイルス感染症対策本部の会議内容
- 支援金・給付金
- イベント開催状況
- 村内施設の利用状況 など

閲覧の仕方

- ① 山江村ホームページにアクセス
- ② **緊急情報** に掲載している

「新型コロナウイルス感染症に関する情報」をクリック



ここをクリック!



新型コロナウイルス感染症に伴う自粛生活 心と体がつかれていませんか

こんにちは
保健師です!

連日の報道、外出自粛など普段と同じような生活が送れない日々が続きました。

みなさん、心と体がお疲れ気味ではありませんか？

先の見えない不安、自分にも起こるかもしれない不安、様々な不安の中、日々の生活を送られていることと思います。

不安な気持ちを抱えやすい今こそ、自分の心と体の調子を振り返り、今できることで気分転換を図りましょう。ご自身の体を大切にすることも必要です。



～ストレス解消法～

自宅でもできる解消法を見つけましょう

- ・音楽鑑賞や読書、映画鑑賞などでゆっくり過ごす時間を作りましょう
- ・天気の良い日は、外へ出て散歩や深呼吸をし、適度に体を動かしましょう
ただし、人ごみは避けましょう。
- ・十分に睡眠時間を確保しましょう
しっかり睡眠時間を確保することは、免疫力を高

めることにも繋がります。

～朝昼晩と3食を規則正しく食べましょう～

在宅ワークや休校などにより、家庭で食事を摂る機会が多いと思います。ダラダラ食べるのではなく、3度の食事の時間を決め、生活リズムが崩れないように心掛けましょう。

～子どもたちの心と体の健康について～

大人も不安や心配が多い中、子どもたちも普段通りの生活が送れない状況が続きストレスが溜まっていると考えられます。

子どもたちの中には、不安やストレスを言葉に表現できない場合もあります。子どもたちの思いに耳を傾け、ゆっくりお話しをする時間を作りましょう。

ご自身の心と体の体調を振り返り、ゆっくりとりフレッシュする時間を作りましょう。



無理せず楽しくフレイル予防を

新型コロナウイルスの感染拡大を防ぐため、不要不急の外出を控える要請が続き、体を動かす機会が減ったのではないのでしょうか。

「動かないこと」が続くと、体力が低下し、歩くことや身の回りのことなど生活動作が行いにくくなります。また、疲れやすくなり、フレイル(虚弱)が進んでいきます。

～フレイルを予防するために～

- 自宅でもできる運動を取り入れ
身体を動かしましょう！
 - ・座っている時間を減らしましょう
テレビのコマーシャル中に足踏みを試みるなど
身体を動かしましょう
 - ・筋肉を維持しましょう！
自宅でもできる運動を取り入れましょう。
毎日午後3時よりケーブルテレビで
「いきいき百歳体操」を放送しています。
ぜひ、百歳体操を続けましょう！
- 日の当たるところで散歩などの運動を
心がけましょう！
天気の良い日は外へ出て開放された場所で身体を動かしましょう。散歩はおすすめです。ただし、人混みは避けましょう。



- しっかり食べて栄養をつけバランスの良い食事を心がけましょう！

バランスよく食べて栄養をとり、
身体の調子を整えましょう。



- お口を清潔に保ちましょう

・毎食後、寝る前に歯を磨きましょう
お口を清潔に保つことが、インフルエンザ等の感染予防に有効です。毎食後、寝る前の歯磨きを徹底しましょう。義歯の清掃も大切です。

・お口周りの筋肉を保ちましょう。
一日3食しっかり噛んで食べましょう。
噛める人は意識して少し歯ごたえのある食材を選ぶことも大切です。



自粛生活で人と話す機会が減り、お口の力が衰えることも考えられます。電話を活用し意識して会話を増やしましょう。鼻歌を歌うことや、早口言葉もオススメです。

新型コロナウイルス感染拡大防止で、地域のサロンや体操教室などお休みの時間が続きました。気分も沈んでしまいがちですが、また元気に地域のみなさんと楽しい時間を過ごすためにも、フレイル(虚弱)予防を意識した生活を心がけましょう。

国民健康保険医療費

医療費が高くなるほど、国保税も高くなります。病気の早期発見、早期治療により医療費は抑えることができます。健康に配慮した生活をこころがけましょう。

- ※数値は一般被保険者のみの医療費から算出されたものです。
- 県内順位 15位/45市町村中(上位になるほど医療費が高い)
- 一人当たり医療費 38,921円
- 県平均の1.07倍(県の平均36,331円)

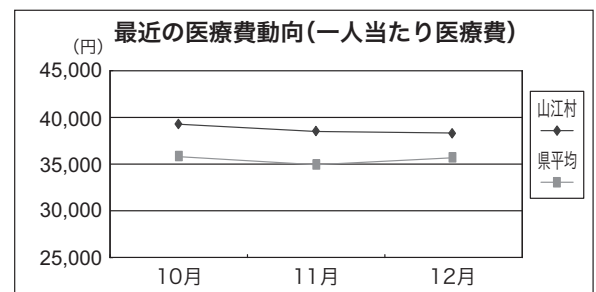

後期高齢者医療保険医療費

後期高齢者医療制度では、医療費総額(窓口負担額を除く)の1割相当を保険料からまかなうため、医療費が増えると、後期高齢者医療保険料も高くなってしまいます。健康に配慮した生活を心がけるとともに、年に1回は健診の受診をお願いします。

- 一人当たり医療費 72,282円
- 前年同月の0.86倍(前年同月の平均84,004円)

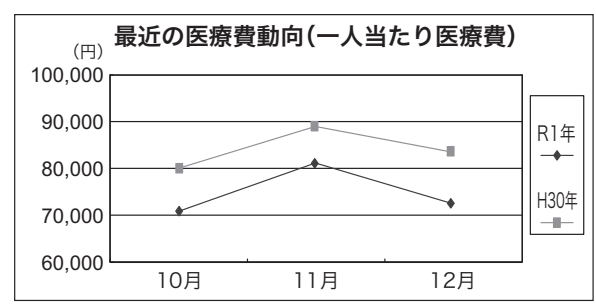

介護保険費用額

介護保険サービスにかかる費用額の23%は第1号被保険者(65歳以上の方)の介護保険料でまかないます。1日でも長く、自宅で自立した日常生活が営めるよう予防することが大切です。

- 県内順位 3位/45市町村中(上位になるほど費用額が高い)
- 一人当たり費用額 197,978円
- 県平均の1.34倍(県の平均147,890円)

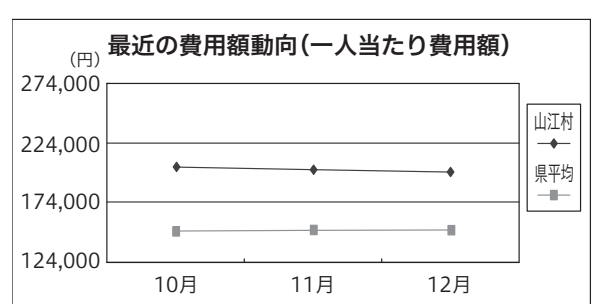

休日在宅医当番表(令和2年6月)

【人吉市医師会】

月	日	休日在宅医	電話番号
6月	7	万江病院	人吉市瓦屋町 22-2357
		平井整形外科リハビリテーションクリニック	人吉市下城本町 24-8213
	14	光永医院	人吉市瓦屋町 22-2366
		愛甲産婦人科	人吉市駒井田町 22-4020
	21	堤病院附属九日町診療所	人吉市九日町 22-2251
		みなみ眼科	人吉市下城本町 22-6820
28	みのだ内科循環器科	人吉市西間上町 28-3111	
	三浦整形外科医院	人吉市七日町 22-3401	

【小児科】

月	日	休日在宅医	電話番号
6月	7	人吉医療センター小児科	人吉市老神町 22-2191
	14	やまむら小児科・内科	球磨郡あさぎり町 45-0005
	21	堤病院附属九日町診療所小児科	人吉市九日町 22-2251
	28	公立多良木病院小児科	球磨郡多良木町 42-2560

【球磨郡医師会】

月	日	上球磨	中球磨	其他地区
6月	7	増田耳鼻咽喉科クリニック	ほづみ皮膚科医院	
	14	東病院	小川整形外科病院	
	21	犬童耳鼻咽喉科	脳神経外科小林クリニック	
	28	犬童内科胃腸科医院	緒方医院	

※受診時間 午前9時から午後5時まで
 ※変更になる場合がありますので、受診される方は医療機関へ確認をお願いします。

【救急病院】

- 球磨病院 人吉市上青井町 ☎(22)3121
- 外山胃腸病院 人吉市南泉田町 ☎(22)3221
- 問合せ 人吉市医師会 ☎(22)3065
- 球磨郡医師会 ☎(42)4797
- 健康福祉課保健衛生係 ☎(24)1700

むし歯のなかったお友達

幼児歯科検診の結果、むし歯がなかった(要観察歯があったお子様・治療中・治療済みを除く)お子様です。歯みがき、仕上げ磨き、おやつ工夫など親子で頑張りました。

●1歳半健診(R 2.4.2)

- 木下 睦都(亮) 第2区
- 白柿 希空(雄大) 第9区
- 園田 瑞佳(友貴) 第2区
- 山田 幸雅(幸助) 第6区

今回むし歯があったお子様は早めに治療をしましょう。

お知らせ

空き家土地バンクに「空き家」や「空き地」を登録しませんか？

村では、人口減少対策及び村外移住希望者の声から「空き家」や「空き地」を有効に活用することにより、定住の促進と地域の活性化を目指しています。

現在、活用されていない「空き家」や「空き地」をお持ちの方は、空き家土地バンクに物件を登録が可能です。

■空き家土地バンクに「空き家」を登録した場合

所有者の意向により賃貸物件又は売買物件として物件情報をHPにて公開し、定住を目的とした物件利用希望者を募集します。

また、「山江村空き家改修補助金交付要綱」に基づき、空き家の改修に要した経費の一部を助成することも可能です。

■空き家土地バンクに「空き地」を登録した場合

住宅建設用売買物件として物件情報をHPにて公開し、定住を

目的とした物件利用希望者を募集します。

また、「山江村土地購入補助金交付要綱」に基づき、土地購入者に対し土地購入に要した経費の一部を助成します。

☎企画調整課 (23)3112

特定不妊治療費助成事業の年齢要件を緩和します

新型コロナウイルス感染症防止の観点から特定不妊治療を延期した場合、助成対象者、通算助成回数の年齢要件を以下のとおり緩和します。

助成対象者 初回治療開始日の妻の年齢が44歳に達する前日までの夫婦

通算助成回数 初回助成時の治療開始日の妻の年齢が41歳未満の場合、通算助成回数6回

☎県子ども未来課

096(333)2209

熊本県中小企業者向け支援策ガイドブックを作成しました

県では、新型コロナウイルス感染症により大きな影響を受けられている中小企業者の方向けに、経営等相談窓口や各種融資・補助制度、雇用関係の助成金などをまとめたガイドブックを作成しました。

順次、内容を更新していきますので、詳しくは、「熊本県 新型コロナ

ナウウイルス 支援ガイドブック」検索

☎県商工政策課

096(333)2313

インターネットで農業情報を提供しています！

現在、新型コロナウイルスの影響により、農家の方々への直接的な営農相談や農業情報の提供が困難な状況です。県では、農業情報サイト「アグリくまもと」において緊急情報をはじめ多彩な技術情報、今話題のスマート農業などの営農情報を提供していますので、ぜひご利用ください。また、メルマガ配信も実施しておりますので、ご登録お願います。

☎県農業技術課

096(333)2380



相談

年金相談所(完全予約制)

場所・日程

■人吉市東西コミュニティセンター 6月1・8・15・22・29日

■錦町社会福祉協議会(温泉センター) 6月3・17日

■多良木町役場 6月10・17日
時間 9時～17時

6月分以降の児童手当等を受けるには、「現況届」が必要です！

現況届は、毎年6月1日の状況を把握し、6月分以降の児童手当等を引き続き受ける要件(児童の監督や保護、生計同一関係など)を満たしているかどうかを確認するためのものです。

毎年6月中に提出が必要となり、提出がない場合には、6月分以降の手当が受けられなくなりますので、ご注意ください。

※受給資格者の方へは、現況届等の書類を6月上旬に発送予定です。

【現況届に必要な添付書類や持参物】

- 受給者の健康保険証の写し
 - 「マイナンバーカード」又は「個人番号通知カード+免許証」
 - 印鑑(シャチハタ不可)
- ※この他にも必要に応じて、提出していただく書類があります。

■問合せ 健康福祉課福祉係 ☎(23)3978

予約の際は、基礎年金番号、相談者及び配偶者氏名、電話番号、相談内容を確認します

☎ 八代年金事務所お客様相談室
0965(35)6123

「119の相談事業」(要予約・無料・秘密厳守)

「気分が落ち込む、意欲がわかない、イライラすることが多くなった、眠れない、人と会うのがおっくう」など、心の不調でお困りの方やその家族の方はお気軽にご相談ください。

内容 精神科医師が直接相談を受けます

方法 ①まずは健康福祉課へご連絡ください。②「こころの相談事業」のことで電話しましたと伝えてください。③相談をされた方と精神科医師との日程調整をして相談日を決めます。

場所 福祉保健センター健康の駅(来ることが困難な場合はご自宅訪問可)

☎ 健康福祉課 (23)3978

子ども・若者総合相談センター「こころ」相談ください(無料)

ニート、ひきこもり、不登校などの社会参加や社会的自立に困難を有する子ども・若者等を対象とした総合相談窓口です。支援機関(医療・就労・生活・学校等)をネットワークで繋ぐことにより、ワ

ンステップで、安心して、ご相談出来ます。(電話・メール相談可) 対象 主に15歳〜39歳までの方とそのご家族、友人、知人、支援者等 連絡先 熊本県子ども・若者総合相談センター COCON こん

(月)金 8時30分〜21時
☎ 096(387)7000

✉ kowaka-cocon@wind.ocn.ne.jp
HP : http://kowaka-cocon.jp/

心配ごと・無料法律相談会(要予約)

弁護士や司法書士が相談を受けます。また、臨床心理士による「こころの健康相談」もあります。

対象者 人吉球磨地域在住の方 日時 6月24日(水)13時〜15時 場所 多良木町多目的研修センター 相談内容 借金や相続、土地家屋問題などの日常生活に関わる心配ごと

☎ 多良木町消費者相談窓口 (42)1268



第62回金婚夫婦表彰該当者の受付について

本年も山江村及び熊本日日新聞社による「金婚夫婦表彰」が行われます。対象となられるご夫婦の方は、役場に申し出をお願いします。電話での受付も行っています。

対象者 昭和45年に結婚され、満50年を迎えられたご夫婦

申出期限 6月1日(月)〜7月10日(金)まで

申込み 健康福祉課福祉係 ☎(23)3978

表彰式 9月10日(木) 午後から予定

※ご不明な点は、健康福祉課福祉係へご連絡ください。

【こんな場合は該当するか】

- ①昭和45年以前に結婚したが、今まで届出をしていなかった…該当
- ②結婚式は昭和45年に挙げたが、入籍は翌年以降にずれ込んだ…第三者の証明があれば該当
- ③入籍後、一度離婚し再び入籍した…通算で50年になれば該当
- ④表彰は受けたいが、新聞には載りたくない…名前の掲載が前提になるので基本的には不可

国保からのお知らせ
今回は **保険証**

国民健康保険に加入されると、『保険証(国民健康保険被保険者証)』を交付します。保険証は国民健康保険に加入しているという証明になるものです。大切に保管してください。

もし、紛失したり、破れて使用できなくなった場合には、国保担当窓口で再交付の手続きをお願いします。再交付の手続きには、①世帯主の方の印鑑、②マイナンバーカードまたは通知カードをご持参ください。

保険証には有効期限があり、有効期限を過ぎたものは使用できません。また、社会保険等への加入により、国保の資格を喪失された場合は、すみやかに喪失の手続きを行ってください。国保の資格を喪失しているのに、国保の保険証を使用して診療を受けた場合、国保が負担した医療費を返還していただく場合がありますので、ご注意ください。

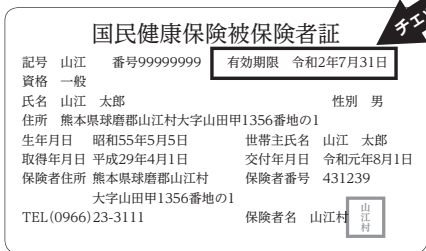

問合せ 健康福祉課保健衛生係 ☎(24)1700

**若者サポートステーション
やつしろ電話相談(無料)**

心配事や不安に寄り添い「働きたい」という気持ちを応援していただきます。気軽に相談してください。対象 15歳～49歳までの求職中の方、またはそのご家族の方
日程 随時、電話、メール、ITビデオ通話を利用した相談をお受けしております。(日・月・祝日は定休日)

☎若者サポートステーションやつしろ 0965(37)8739
✉wakasapo.yatushiro@kirari.co.info

募 集

仕事の技能習得講座のご案内

■働く人のパソコン講座
内容 表計算ソフトの基礎から実用資料作成編

日時 6月15日(月)～9月3日(木) 毎週月・木(計21回) 18時30分～20時30分

受講料 1万円(テキスト代込み)
■技能講習・特別教育もご用意しています。(6月開催)

※コロナ感染症拡大防止のため予定が変更される場合があります。

☎職業訓練法人人吉球磨能力開発センター (22)2475

**人吉球磨さわやか大学の受
講生追加募集**

健康づくりや生きがいづくりを学ぶ受講生を募集します。入学資格 人吉球磨に居住している50歳以上の方

講座内容 地域の歴史・文化・ボランティア入門・健康づくり・レクリエーション・その他
日時 毎月第3月曜日 13時～15時

場所 中小企業大学校人吉校 他
定員 100名程度
受講料 年額6千円(2回分割) 入学金1千円

申込み はがきに、住所・氏名・生年月日・連絡先を記入し6月10日までに郵送

郵送先 〒868-0024 人吉市鶴田町16 米津方 さわか大学事務局
☎さわやか大学事務局 (22)4477



有毒植物に要注意!

山菜狩りなどで誤って有毒な野草を採取して食べたことにより食中毒が発生しています。

※有毒植物による食中毒で、死者も発生しています。

食用の野草と確実に判断できない植物は

絶対に「採らない! 食べない! 売らない! 人にあげない!」

野草を食べて体調が悪くなったら、すぐに医師の診察を!見分けに迷ったら、最寄りの保健所へご相談ください!

◎家庭菜園や畑などで、野菜と観賞植物を一緒に栽培するのはやめましょう。

◎山菜に混じって有毒植物が生えていることがあります。山菜狩りなどをするときには、一本一本よく確認して採り、調理前にもう一度確認しましょう。

<食用と間違いやすい有毒植物の例> ※中毒症状は一例です

有毒植物名	中毒症状	間違いやすい植物
イヌサフラン	嘔吐、下痢、呼吸困難	(葉)ギョウジャニンニク、ギボウシ(球根)ジャガイモ、タマネギ
スイセン・スノーフレーク	吐き気、嘔吐、頭痛	ニラ、ノビル、タマネギ
トリカブト	唇、舌、手足のしびれ	ニリンソウ、モミジガサ
ヒメザゼンソウ	唇のしびれ、胃痛	オオバギボウシ

■問合せ 人吉保健所 ☎(22)3107



**マイナンバーカード
日曜日に交付・**

申請サポートを行います

マイナンバーカードの交付と申請のサポートを、下記の日程で行います。

平日の来庁が難しい方や、マイナンバーカードを作りたい方など、ぜひこの機会をご利用ください。

なお、マイナンバーカードの交付は本人に限りますので、予めご了承ください。

実施日 6月28日(日) 9:00～15:00
※受付時間が変更になりましたので、ご注意ください。

交付窓口 健康福祉課 戸籍係

必要なもの ○マイナンバーカード交付通知書(ハガキ)
○本人確認書類

・1点でよいもの…運転免許証、パスポート、運転経歴証明書
身体障がい者手帳など、写真付き公的身分証明書

・2点でよいもの…健康保険証、医療受給者証、年金手帳
学生証、介護保険証

○印鑑

○通知カード(紛失された方は、紛失届が必要です)

※システムメンテナンスにより、日程を変更させていただく場合があります。変更となる場合は事前にお知らせします。ご不明な点等ございましたら、健康福祉課戸籍係までお問い合わせください。

■問合せ 健康福祉課戸籍係 ☎(23)3978

国税だより

税務職員採用試験受験者募集

税務職員採用試験(高卒程度)の受験者を募集します。

税務職員採用試験に合格し採用後は、税務大学校に入校し、1年間、税務職員として必要な専門知識を修得するための研修を受け、その後、税務署に配属され、国税の仕事に従事することになります。

申込受付期間 6月中旬から下旬(予定)

受験資格等及び受験申込 詳細は、人事院ホームページ(国家公務員試験採用情報NAV I)をご覧ください。人吉税務署へお問い合わせください。

問合せ 人吉税務署 ☎(23)2311

源泉所得税等の納期限とe-Taxによる納付手続

給与などの支払いの際に徴収した所得税及び復興特別所得税(「源泉所得税等」)は、給与などを支払った月の翌月10日までに納付しなければなりません。

なお、納付すべき税額がない場合であっても、翌月10日までに給与所得・退職所得の所得税徴収高計算書(「納付書」)を税務署へ提出していただく必要があります。

源泉所得税等の納付又は納付書を提出する際は、e-Taxを利用して納付書の作成・提出から納付の手続を一度に行える簡単便利なダイレクト納付もご利用できます。

また、給与の支給人員が常時10人未満の事業所で

は、一定の手続をすることにより、源泉所得税等の納付を年2回にまとめて納付することができる源泉所得税等の「納期の特例」制度があります。

詳しくは、国税庁HP([国税庁](#) [検索](#))をご覧ください。人吉税務署にお尋ねください。

問合せ 人吉税務署 ☎(23)2311

ご存知ですか? 非居住者等に支払う際の源泉徴収

非居住者や外国法人に対して、源泉徴収の対象となる「国内源泉所得」を支払う場合には、その支払の際に所得税及び復興特別所得税を源泉徴収しなければならない場合があります。したがって、取引において、非居住者等に何らかの支払をする場合には、その対価が源泉徴収の対象となる「国内源泉所得」に該当するかの確認が必要です。

国内源泉所得に該当するものとして、例えば「土地等の対価」、「不動産の賃借料等」、「工業所有権、著作権等の使用料等」、「給与等の人的役務の提供に対する報酬等」などがあります。

※ 非居住者等の居住地国と我が国との間で租税条約が締結されている場合には、その租税条約の定めるところにより課税が軽減又は免除され、源泉徴収が不要となる場合などがあります。

詳しくは、国税庁HP([国税庁](#) [検索](#))をご覧ください。人吉税務署にお尋ねください。

問合せ 人吉税務署 ☎(23)-2311

命を守る住宅用火災警報器 設置してますか? 点検してますか?

熊本県内すべての住宅に住宅用火災警報器が義務付けられた平成23年6月1日から令和2年6月1日で9年を迎えました。

※住宅用火災警報器は、古くなると電子部品の寿命や電池切れなどで火災を検知なくなることがありますので、機器本体を取り替えましょう。

■設置する場所(例)

設置が必要な場所は、寝室・階段等*です。

*階段は、寝室が2階以上にある場合に必要です。



■点検方法

ひもを引っ張ったり、ボタンを長押しすると、音声などで正常に作動するかどうかを知らせてくれます。

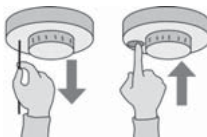

■問合せ

人吉下球磨消防組合
消防本部予防課
☎(22)5241



ふるさと山江村の今をお届け!

まるんチャンネルNews

梅雨到来

雷による停電にご注意!!

梅雨時期には雷が頻繁に発生します。ここ数年、雷による停電が頻発していますが、なぜ雷のあとにテレビが映らないという現象が起こると思いますか?

実は、雷の電流からテレビなどの機器を守るために、安全保安器がテレビの動作を停止させた可能性もあります。

しかし雷によって突然視聴できなくなるのは困ったことです。落雷による停電などでテレビや域内無料電話、インターネットが受信できなくなった場合、次の対処を試して症状が改善するかご確認ください。



山江村ケーブルテレビセンター

平日 8:30 ~ 17:30

Tel 0966-22-8808

LINE ID 0966228808

対処方法

1. ブレーカーの確認

各部屋に小さなブレーカーを含めて普段上がっているものが落ちていないか確認してください。

2. 機器のリセット・電源の抜き差し

※台風や地震などの影響による停電が回復した際にも、機器をリセットすることで回復する場合があります。

テレビの場合

- 1 セットトップボックスのリセットボタンを押し、しばらくお待ちください。
- 2 自動的に電源が入らない場合は、セットトップボックスの電源ボタンを押してください。
- 3 改善しない場合は、セットトップボックスの電源コードの抜き差しをお願いします。

インターネット・域内無料電話も上記の方法で症状が改善される場合があります。一度機器のリセット・電源の抜き差しを行ってください。

改善しない場合は、山江村ケーブルテレビセンターへお問い合わせください。(電話 0966-22-8808)

※ 山江村CATVから貸出しているコンセントタップは、雷から機器を守ってくれる“雷ガード付き”です。そのままご使用ください。

農地の貸し借りについて

田や畑といった農地において、所有者の方が様々な事情で農業ができない場合、農地を荒らさない方法の1つとして、農業規模拡大を考える耕作者へ農地を貸し出すという方法があります。山江村においても農地の貸し借りを推進しており、貸し借りを行う際は法律に基づいた契約手続きを必要としますので、農業委員会や産業振興課へご相談ください。

また、農地の貸し借りの方法の1つに、農地中間管理事業があります。熊本県においては、県が熊本県農業公社に事業を委託して行っており、農地所有者と耕作者の間に入って貸し借りの相談や賃借料の徴収支払いなどを行います。この事業の事務担当者として4月より新たな職員が着任しました。今後、担当職員が農地についてご連絡等を行うことができますので、どうぞよろしくお願いいたします。

所属 産業振興課

氏名 中村 祐子

山江村の大切な農地を守り、活かして将来に残していくための業務に努めてまいります。どうぞよろしくお願いいたします。



山江村地産地消 コーディネーターについて

山江村における地産地消推進活動において、要となる役割を担っているのが地産地消コーディネーターです。

現在は学校給食食材における地産地消推進を中心としておりますが、具体的な業務内容は学校と村内農家間の調整をし、農家からの農林産物の集荷、学校への食材の納品、農作物の作付け依頼、農作物情報の収集などです。また活動を行ううえで、地産地消推進協力員や役場とも連携し、安心安全な食材の提供と農家所得の向上を図っています。

この業務については、現在山江村が株式会社やまへ委託しておりますが、その担当者として新たに4月より高上慎二さんが着任されましたので、ご紹介いたします。

所属 株式会社 やまへ

氏名 高上 慎二

農林産物生産者をはじめとする関係者の方と連携し、地産地消コーディネーターとして頑張りたいと思いますので、どうぞよろしくお願いいたします。



むらの動き (4/1～4/30 受付分)

あかちゃんごたんじょう

嶽本 隼輝 (修一・朱音) (4/12)

おくやみ申し上げます

岡本 茂雄 (第2区) (4/28)

谷口 剛 (第14区) (4/30)

香典返し

谷川 ヤエ子 深水 みえ子

高畠 秀幸 久保田 守

勝山 タツ

人口と世帯 -Population-

4月30日現在 (前月比)

人口 3,422人 (-8)

男 1,601人 (-3)

女 1,821人 (-3)

世帯 1,208世帯 (-1)

主な電話番号 -Telephone-

総務課	23-3111
企画調整課	23-3112
産業振興課	23-3113
税務課	23-5692
健康福祉課 (福祉・戸籍)	23-3978
健康福祉課 (保健衛生)	24-1700
地域包括支援センター	23-2232
建設課	23-6449
教育委員会	23-3604
会計室	23-3293
議会事務局	23-3401
農業委員会事務局	23-3113
ケーブルテレビセンター	22-8808
歴史民俗資料館	23-3665
地域づくり研究所	23-3114
FAX (代表)	24-5669

●印は域内電話と共通番号になります

※域内電話は、転送が出来ませんので、予めご了承ください

つばやき

熊本地方気象台の人吉気象観測上での年間平均気温が平成22年は15.9度だったのが、令和元年は16.3度と0.4度上昇していました。年々、なんとなく気温が上昇しているなど体では感じるものの実際に数値で見ることで温暖化をより身近に感じます。

今年はマスク着用もあって熱中症患者の増加が懸念されています。

しっかり水分補給をして熱中症対策に心がけていきたいですね。(M・Y)



エコやごみに対する情報をお伝えする

エコ得情報局

(単位:kg,%)

年	月	31	2	31	2	31	2
		2月		3月		4月	
一般廃棄物	可燃物	45,800	44,970	56,940	56,820	58,040	49,210
	不燃物	3,920	3,390	4,260	4,200	4,840	4,170
	粗大物	720	1,170	470	1,050	410	1,440
	有害物	0	0	0	0	0	0
	計	50,440	49,530	61,670	62,070	63,290	54,820
資源物	5,890	5,910	6,470	7,810	10,000	10,230	

※搬入量については、村の収集のほか、事業所及び一般家庭からの直接搬入分も含まれます。
※分別収集されたペットボトルは、社会福祉法人水俣市社会福祉事業団で適正に処理されています。

- ごみ袋には必ず氏名を記入してください。
- 正しい分別でごみの減量を心がけましょう。
- 可燃ごみの袋は、中のごみが飛散しないように、持ち手部分もしっかりと結びましょう。
- 指定された収集日に出しましょう。収集日の前日または収集日の午前8時までに出してください。

山江村の1か月あたりのごみ排出量推移 (kg)

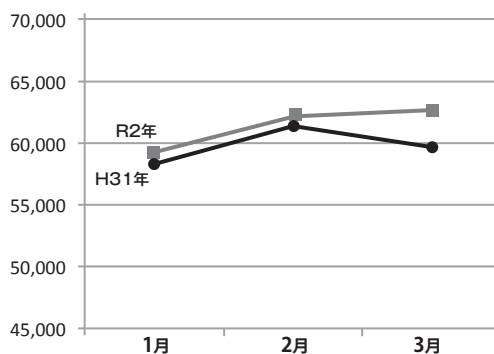

山江村民一人あたりのごみ排出量

令和2年4月

約**16.0 kg**

前月比 - 2.1kg

ご家庭ごみの直接搬入自粛のお願いです。

未だ、人吉・球磨地域において、ご家庭ごみを人吉球磨クリーンプラザへ直接持って行かれる件数が、増加傾向にあるようです。

(山江村では、今年度4月分のつきまして、昨年4月よりも減少しました。ご協力ありがとうございました!!)

つきましては、当面の間、不特定多数による密集等を防ぐ目的から**不要不急の家庭ごみの直接搬入自粛にご協力**をお願いいたします。

尚、通常のご家庭ごみについては、粗大ごみを除き各地域のごみ集積所へ分別して出して頂きますようお願いいたします。

村民の皆様のご協力をよろしくお願いいたします。

令和2年度山江村歴史民俗資料館企画展 山江村制施行100周年記念 タイムカプセル展

30年前の埋められたタイムカプセル。掘り起こした品々を展示しています。当時の古きよき時代が感じられる展示会です。是非お越しください。

展示期間：6月30日(火)まで

※新型コロナウイルスによる社会情勢次第では変更となる場合がございます。

開館時間 10:00~17:00 (入館は16:30まで)

休館日 月曜日

入館料 200円 (団体150円)、高校生以下無料
山江村民および出身者は無料

問合せ 山江村教育委員会 ☎(23)3604

30年前の思い出を
探しにきませんか？



今月の1枚

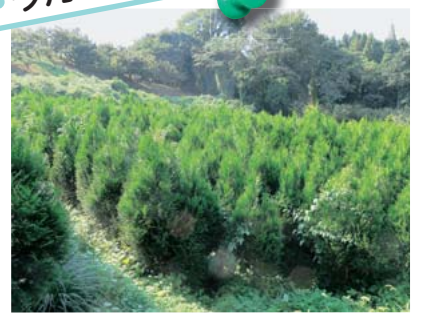

今熱い!ニオイヒバ

特用林産物として山江村花木生産組合を中心に生産されているニオイヒバ。ヒノキ科の植物で、手で揉むとフルーティーな香りがします。日持ちも良いため仏壇に供える花としてはもちろん、フラワーアレンジメントやリースとしても活用の幅が広がっています。抗菌効果、リラククス効果、消臭効果など特徴を持つニオイヒバは、人吉球磨管内にも出荷されています。

花言葉：固い友情

村内の面白スポットや家族の写真など、あなたのお一枚を広報やまえに掲載しませんか。皆さまからの便りをお待ちしております。

連絡先 企画調整課企画調整係 ☎(23)3112

1人分の栄養量

エネルギー 164kcal
たん白質 3.1g
脂質 10.2g
塩分 2.7g (煮汁含む)

材料と数量(2人分)

なす 2本 (200g)
油 適量
だし汁 (かつお) ... 1カップ
さとう 小さじ2
みりん 大さじ1
しょうゆ 大さじ2
小葱 小さじ1.5

作り方

- 1 なすに切り目を入れる
・なすはへたを切り、縦半分に切って、皮に3~5mm幅で斜めに切り目をいれる
・さらに縦半分に切り、塩少々入れた水に浸し、あくを抜く。
- 2 なすを焼く
・フライパンに多めの油を熱し、水気を拭いたなすの皮側から中火で焼く。2~3分して裏返し、全体が焼けたら、調味料を回し入れ、3分ほど煮て火を止める。
- 4 なすを浸し、味をなじませ、賞味する。
・容器(タッパー等)に移し、煮汁を注ぎ、冷蔵庫で冷やす。

ポイント

- *煮崩れしないように、切り目は深く入れすぎない。
- *長めに焼すぎると、なすの紫色が抜ける。
- *大根おろし・新生姜・みょうが・青しそ・花かつお・ごまなど添えるものを変えて楽しむ。



なすの煮びたし

●発行日/
令和2年5月22日発行

●発行所/山江村企画調整課企画調整係
〒868-8502 熊本県球磨郡山江村大字山田甲1356-1
TEL 0966-23-3111 FAX 0966-24-5669

●ホームページ <https://www.vill.yamae.tg.jp/>
●公式facebook <https://www.facebook.com/yamaemura/>
●印刷/(株)協和印刷

