

# 広報 やまえ

山江村の情報はこちらから

山江村公式ホームページ  
やまえ村民てれび

<http://www.vill.yamae.lg.jp>  
<http://ystv.vill.yamae.lg.jp>



激戦を制し、24年ぶりの優勝を飾った山江中ソフトボール部！

JULY  
**7** 2010  
月号  
NO.233

- P2～3 災害対策は万全ですか!?～防災特集～
- P4～13 村内トピックス
- P14～15 お知らせ  
むらの動き

## 自然災害に万全の体制を！

## 山江村防災連絡会議開催



山江村防災連絡会議を六月九日午後一時三十分から役場大会議室で開催し、村内の危険箇所を把握するとともに、関係機関の連絡や協力を密にすることを確認しました。

会議には、内山村長をはじめ、村議会、人吉警察署、人吉下球磨消防組合、消防団、区長、村内各種団体の長など約六十五名が出席しました。

まず、内山村長が「防災体制の確立が第一であり、村民の生命、財産を守る連絡体制を密にする大事な会議である。」、田口副議長が「本村は地形的にも災害が起こりやすく、危険箇所が相当ある。」、田原消防団長が「消防団はあらゆる災害に対応できるよう訓練、整備をしている。また、今年から機能別消防団を設置し消防活動の効率化を図る。」などと述べられました。

事務局から本村地域防災計画や関係機関の業務等、また、人吉警察署、人吉下球磨消防組合などの各関係機関からは防災体制についての説明があり、人的災害を出さないことを大原則に、連携を密にし万全の対策を講じるよう確認しあい閉会しました。

本村は、山岳地帯で災害の発生しやすい危険度の高い地形であり、危険箇所が多数あり、日頃から予断を許さない状態なので、大雨等による気象情報には注意をお願いします。また、六月から市町村ごとに警報が発令されるようになり、より細かな情報の提供を受けられます。土砂災害警戒情報が発令された場合、防災行政無線等で周知しますので、危険な状況になった場合は自主避難などお願いいたします。

### 避難場所の指定（一時的）

行政区	避難場所
1	合戦峰公民館
2	秋丸地区農業構造改善センター
3	井手の口公民館 寺山公民館
4	第四区自治会館
5	西川内公民館
6	黎明館 山江村体育館
7	一丸公民館 山江中学校体育館
8	小山田公民館 北永シ切集会所 山田小学校体育館
9	別府公民館 第9区公民館
10	東浦公民館 新層地区公民館
11	岩ヶ野公民館 下払自治会館
12	尾崎公民館
13	城内公民館 下の段公民館 山江温泉ほたる
14	自然休養村管理センター 柳野公民館 小森公民館 淡島公民館
15	屋形多目的集会施設 尾寄崎キャンプ場
16	大川内公民館 水無地区公民館



地すべり 平成22年6月30日発生 山田西小路



崩土 平成22年6月29日発生 山田尾寄崎

## 風災害 水害 土砂災害

### 気をつけよう！

●こんなまえぶれがあると！

●こんながけには特に注意！

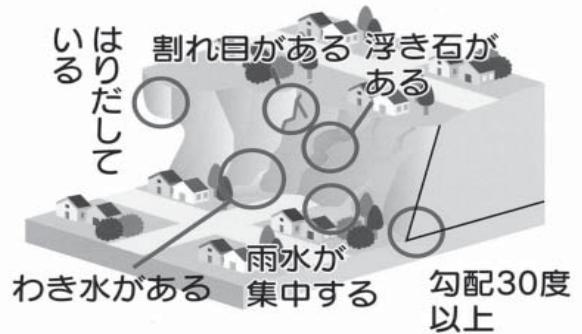

●知っていますか？

雨の強さ(1時間雨量)  
8~15mm  
やや強い雨



雨の降る音が聞こえる。

雨の強さ(1時間雨量)  
15~20mm  
強い雨



水たまりができ、雨音で話がよく聞こえない。

雨の強さ(1時間雨量)  
20~30mm  
激しい雨



どしゃ降り、小川の泥濘あり、大雨注意報が出る。

雨の強さ(1時間雨量)  
30~50mm  
非常に激しい雨



バケツをひっくりかえしたように降る。

50mm以上 猛烈な雨 滝のように降る。土石流が起こりやすい。

## 非常持ち出し品チェックリスト

### ●一次持ち出し品●

避難するときに最初に持ち出します。あまり欲張らず、男性で15kg、女性で10kg程度の重さを目安に準備しましょう。

<b>貴重品類</b> 10円玉は公衆電話用に20枚程度用意しましょう。通帳・カード・保険証などについては、少なくとも番号を控えたメモをあらかじめ用意しておきます。 	現金、10円玉	
	貯金通帳	
	カード類	
	健康保険証	
	免許証	
	証書類	
	印鑑	
	家や車のキー	
<b>避難用具</b> ラジオは小型で軽く、FMとAMの両方聞けるもの、照明器具はなるべく一人に一つ用意。	携帯ラジオ	
	懐中電灯、ろうそく	
	予備電池	
	ヘルメット	
<b>救急用具</b> 	消毒液	
	傷薬	
	湿布薬	
	三角巾、包帯	
	脱脂綿	
	ばんそうこう	
	風邪薬、胃腸薬	
	常備薬	

<b>非常食料・食器</b> 避難時に持ち出せる最低限の量で、調理しなくても食べられるものを用意しましょう。	乾パン	
	缶詰	
	ミネラルウォーター 組食器、缶切りなど	
<b>衣類</b> 衣類は不燃素材や綿製品のものが多いでしょう。	下着類	
	防寒着	
	雨ガッパ	
	タオル、ハンカチ	
<b>生活用品など</b> 	万能ナイフ	
	マッチ、ライター	
	すべり止め付軍手	
	ビニールシート	
	ヒモ、ガムテープ	
	ティッシュ	
	裁縫道具	
洗面用具		
<b>その他</b> 	生理用品	
	赤ちゃん用品	
	筆記用具	
	住所録のコピー	

# 熊本市町村職員海外派遣研修（中国上海）報告

総務課 政策調整係 高橋 忍

去る5月27日（木）から31日（月）まで、（財）熊本市町村振興協会主催による、平成22年度市町村職員派遣研修事業が実施され、中国上海の開發区の視察、現地の日本へ対する旅行事情、熊本から上海へ進出している企業との情報交換、市場として中国など、多岐に渡り研修することができました。

私が参加したグループは先発組みの第1班（全2班）で20名が参加し、役職や年齢も様々でしたが、終始和やかな雰囲気のもと研修を終えることができました。

## ■上海の印象

熊本空港を発ち、韓国仁川空港経由後、上海に現地時間の午後9時（日本時間午後10時）に到着し、専用バスで約1時間揺られホテルへ向かいました。まずはライトアップされたビル群やネオン、その夜景の華やかさに圧倒されました。中でも、高速道路の側面にネオン管が永延と張り巡らされ、青く浮かび上がって見えるその様は、とても幻想的でした。仕事の性質上、電気料金が気になりましたが、全部税金で賄われているということ、社会主義国だからなせる業なのかなと思いました。

ホテルへ向かう途中、高速道路は渋滞区間が多く、ずっとクラクションが鳴り響き、我先にと強引な運転をするドライバーが目立ちました。



研修風景

一般道の交差点でも、人より車優先というところで、自分が乗っていたバスのドライバーも人が渡っている交差点に突っ込んで行くので、大丈夫かなとヒヤヒヤしたこともありました。浦東開發区の視察では、テレビでもよく見かけるテレビ塔や隣接する高層ビルなどを見ることができましたが、とても斬新なデザインで華やかでした。その一方、市内には古くから今にも崩れそうなアパート群も多く点在し、そこは塙で囲まれ外部から隠されています。あまりにも違うそのギャップに貧富の差を感じたような気がしました。

## ■中国から日本への旅行事情

個人観光ビザが解禁され、所得制限はありますが、中国人も日本へ自由に観光できるようになりました。こうしたこともあり、2020年には訪日外国人が現在の24倍の2000万人を超えるという予測されており（国土交通省の予測）その経済効果が期待されています。

現在の人気観光コースを見てみると、飛行機で大阪入りし、京都、箱根を観光したあと東京へ、そして帰国というコースが定番のようです。その他、映画の影響で雪景色の北海道、また、春の桜など四季折々の季節を感じられる観光地が人気を呼んでいます。また、中国にも温泉はあるとのことですが、日本のように清潔に保たれた温泉はあまりないということ、温泉も人気があるとのこと、です。現在、熊本を目当てに来られる中国人は少数だと思えますが、売り出し方によっては、今後、経済効果をもたらす大きな市場と言えるでしょう。

## ■市場としての中国（物を売るお客様としての中国）

改革開放政策という、それまでの絶対平等主義から一変、欧米資本を積極的に導入し、企業の経営自主権の拡大など、大きな政策転換を経て、急激な経済成長を成し遂げた中国。それまでの「働く人を確保するため」の中国から、「お客様としての中国」と世界から注目される市場へと変貌しました。

物を中国に売り込む場合、富裕層をターゲットに、とよく耳にし、私



テレビでもよく見かける浦東開發区の風景

自身もそう思っていました。それはターゲットの絞込みが甘いようです。地域や世代、所得などの格差を考慮した売り込みの必要性を考えさせられ、とくにバリンホウ世代（一人っ子政策以後の20代世代）の購買欲の高さを知り、興味を持ちました。

また、この世代のインターネット上のブログ（日記）における口コミ情報は、マスコミよりも信頼されているとのこと、日本のある自治体では、中国から人気プロガーを招き、日本酒の製造工程の体験や試飲を体験してもらい、ブログを通じてその魅力を発信してもらおうという取り組みがなされているようです。その情報を見て、その日本酒への問い合わせが増えたということ、どこに発信している商品の情報を、どこの誰に発信

するかという戦略の重要性を感じました。

### ■終わりに

安い労働賃金による労働者の確保のための中国から、市場としての中国、これからはソフトウエアや乗用車など様々な分野における開発の拠点として、世界中から注目されることは言うまでもありません。今後の計画として、国産の大型飛行機の開発や、国際金融センターの構築、ドイツ・スウェーデンの誘致など壮大なスケールの計画が予定されています。その意欲はとも貪欲で、見習うべきものが多いと感じました。それと同時に、観光面においてはサービスの面やモラルの面など、日本におけ

るホスピタリティ（おもてなしの心）の高さを改めて感じることができました。

山江村の基幹産業である農林業振興のためにも、今後は中国など海外というターゲットも視野に入れていかなければならないと思います。その販売戦略や手法を考える上でも、今回の研修は非常に貴重なものとなりました。

そして、何より20名もの他の市町村職員と5日間を共にし、交流を深められたことが、自分の今後における財産となりました。

最後に、今回の海外研修に参加させて頂いたことに心より感謝し、今後の仕事へ役立てていきたいと思えます。ありがとうございます。



南京路は多くの人で賑っていました

## 車庫もそっくり!! 「マロン号車庫」完成!



内山村長、田村議長、ボンネットバスを走らせよう会の横山会長が玉串を奉天しました。引き続き、シャッターの開扉式が行われ、出席者が見守る中、内山村長がスイッチを押して、マロン号が姿を現しました。

その後、万江保育園のかわいい園児による「目を覚ませボンバスくん」を歌って式典に花を添えてくれました。

この車庫は、ボンネットバスの資料館も兼ねており、マロン号

の歴史や復活作業、活動状況の写真、世界のボンネットバスなどの資料も展示され、いつでも見られる環境を目指し、村づくりのシンボルとして建設されました。

ガラスを通していつでも中のマロン号は見る事ができます。通常、車庫には鍵が掛かっていますので、車庫内を見学されたい場合は企画情報センター係までご連絡ください。

みなさん村のマスクोट、マロン号に会いに来てください。

## 山江村出身者の交流会 平成22年度熊本丸岡会開催

熊本県の山江村出身者で構成される「熊本丸岡会（会長 田村多利氏）」が、平成22年5月23日（日）熊本市の交通センターホテルで開催されました。

現在会員は150名を越え、今回は昨年より多く約60名（山江村から12名）の参加がありました。

まずは、田村会長が挨拶され、その後内山村長、田村議長、日熊商工会長が祝辞を述べました。

その後、山江村ケーブルテレビ（まろんチャンネル）DVDの紹介を行いました。

熊本丸岡会会員であります恩師の立野先生の音頭で乾杯し、山江村の特産品の販売も行われ、山江村一色の日を全員で杯を交わし、ふるさと山江村への深い思いを語り交流を深めました。

熊本丸岡会では、会員を募集しています。県内に山江村出身の親戚の方、また知り合いの方がおられましたら、役場産業情報課企画情報センター係までご連絡下さい。

平成23年度熊本丸岡会は、平成23年5月第4日曜日に予定されています。



# 「山江中学校 中体連を振り返って」

6月は中体連がありました。今年  
は、生徒会スローガンの「信念 不可  
能を可能に」築こうNo.1の山江中」  
のもとに、4月から各部懸命に練習に  
取り組んできました。

その結果、ソフトボール部が見事優  
勝、女子卓球団体と野球部が3位、陸  
上部が県中体連代表2名という形で  
上位に入ることができましたし、男子  
卓球部、バレーボール部、剣道部も全  
力を出し切って頑張りました。

新しい伝統を残してくれた3年生  
を中心とした生徒たちの頑張りに対  
して、村民の皆様からも温かい拍手と  
言葉かけをお願いいたします。

## 《陸上部》

2名が郡代表で県大会に出場  
その他、県の標準記録を突破した、  
合計10名が県大会に出場します。

## 《野球部》

- 第3位
- ・1回戦…山江中4―2深田中
  - ・2回戦…山江中3―0免田中
  - ・1回戦…山江中6―7球磨中

## 《ソフトボール部》

- 優勝・県大会出場
- ・1回戦…山江中4―2一中
  - ・準決勝…山江中11―0相良中

決勝…山江中5―3水上中

## 《女子バレー部》

- 予選リーグ敗退
- ・1回戦…山江中0―2上中
  - ・2回戦…山江中0―2一良中

## 《剣道部》

男子団体…予選リーグ敗退

男子個人…ベスト16に1名進出

女子個人…全員1回戦敗退

## 《男子卓球部》

団体…予選リーグ敗退

個人…ベスト16に1名進出

## 《女子卓球部》

団体…第3位

予選リーグ1位通過（2勝1敗）

準決勝…山江中1―3錦中

個人…ベスト8に2名進出

◎敗れたチームも、どの試合も接戦  
の連続でした。試合態度も立派  
で、相手校の先生からほめられた  
部もありました。

◎陸上競技の県大会は、7月10・11  
日に、熊本市のKKウイングで行  
われ、強風の中果敢に自己記録に  
挑戦しました。

◎女子ソフトボール競技は、7月  
24・25日に上益城郡山都町を会場  
に行われます。さらに上をみざし  
て頑張ります。

# ★田植え体験をしたよ★

6月28日に、山田小学校5年生が総  
合的な学習で田植えを行いました。  
心配された天気も、みんなの田植え  
の時間だけはきれいに晴れ上がり、気  
持ちもさわやかに体験活動を行うこ  
とができました。数人は田植機の運転  
もさせていただき、よい思い出となっ  
たことと思います。

田植えが初めてという子も2／3  
いて、初めは慣れない手つきで田植え  
を行っていましたが、回数をこなす度  
にどんどんスピードが速くなりました。  
途中でよけまん体験も行い、J A  
山江婦人部の方々の手作りの「みそだ  
ご」「牛乳ゼリー」と「野菜ジュース」を

## 平成22年度「夏の青少年健全育成県民総ぐるみ運動」

みんな、みんなの子どもです 青少年の非  
行防止は地域全体で取り組みましょう！  
7月と8月の2か月間は、学校が夏休み  
に入ることもあり、青少年の生活のリズム  
が乱れ、非行に陥りやすいとされています。

それぞれの家庭、学校、職場、地域社会  
の実情に応じた具体的な活動にあなたも積  
極的に参加して、県民一人ひとりが青少年  
の非行問題に取り組みましょう。

趣旨…青少年を健全に育成するためには、  
家庭、学校、職場、地域社会が一体となり  
県民一人ひとりが青少年のための社会環境  
づくりに取り組むことが必要です。内閣府  
では7月を「青少年の非行・被害防止全国  
強調月間」とし、青少年の非行・保護の両  
面において各種取組の実施を呼びかけてお  
り、それを受けて県では、7月と8月の2  
か月間を「夏の青少年健全育成県民総ぐる

いただき、それはおいしそうにほおば  
っていました。中には「みそだご」を三  
個も食べた子もいてびっくりしまし  
た。それだけおいしかったのだと思  
います。お腹の満たった後半は、一列に  
二〜三分の速さでどんどん進めてい  
き、ほぼ時間内に終えることができ  
ました。（もちろん、J Aや青壮年部の  
方々のみなさんの手際のよさのおか  
げです。）

子どもたちの感想にも「楽しかつ  
た。」「またやりたい。」「たくさんのコ  
メントが書いてありました。本当に、  
思い出に残るすてきな一日となりま  
した。」

み運動」の期間とし、関係機関・団体はも  
とより県民一人ひとりの理解と協力のもと  
に、県民総ぐるみで青少年の健全育成のた  
めの施策や諸行事を展開します。

主唱…熊本県、熊本県青少年育成県民会議  
期間…平成22年7月1日から平成22年8月31  
日までの2か月間

スローガン…「みんな、みんなの子どもです」  
重点目標…

- (1) インターネット上の違法・有害情報への  
適切な対応
- (2) 有害環境への適切な対応
- (3) 薬物乱用対策等の推進
- (4) 不良行為及び初期型非行（犯罪）の防止  
再非行（再犯）の防止
- (5) いじめ・暴力行為等の問題行動への対応
- (6) 青少年の福祉を害する犯罪被害の防止
- (7) 青少年の福祉を害する犯罪被害の防止

## ふれあいの中で学ぼう！ 山田小学校『親子ふれあい学習』開催

7月4日(日)、「山田小学校親子ふれあい学習」が開催されました。

忙しい中にも、親子がふれあうことの大事さを再認識し、色々な体験活動を通して、子どもたちの心を豊かにしたいというPTAの思いで始められたこの「親子ふれあい学習」は今年でなんと21年目を迎えます。

今回の体験は、①朝ごはん作り、②そば打ち体験、③バスケットボール、④レザーブレスレット作り、⑤こま作り、⑥バルーンアート、⑦バンブークラフトといった7つのバラエティーに富んだコーナーで構成されており、各コーナーには村内外から講師が招かれ、山田小学校施設を中心に、村内各所で体験活動を行いました。

依頼を受けられた講師の方からは「上手くは教えられないけど、私でお役に立てるならと思い引き受けています。」といったありがたい言葉も



ただきながら、全てのコーナーにおいて事故も無く、親子でふれあうことやか楽しいひと時を過ごしました。

バンブークラフトに参加した児童からは「まえば竹馬ができなかったけど、今日はできてよかったです。」「特に竹とんぼ作りが楽しかったです。」「特になんか感想が聞かれ、その保護者からは「子どものころ、父親と一緒に作ったことがあり、懐かしく思いました。」「初めての参加で竹馬・竹とんぼを作りましたが、子どもと一緒に楽しく過ごすことができました。」「参加してとても楽しかったです。」「といった嬉しい声も聞かれました。」

親子で過ごす大切な時間が徐々に少なくなりつつある現代において、親子と子と地域の方が一緒に活動しふれあうことのできるこの取り組みは、更に長く続いてほしいものです。

## 万江よかとこ発見！ 親子で『万江ウオッチング』開催



5月23日(日)、「万江の自然や歴史とふれあい、親子で万江地域のよさを感じよう！」という目的のもと、『万江ウオッチング』が開催されました。

内容は、1.ピザ・パン作りコース、2.バードウオッチングコース、3.道具作りコースの3つのコースで行われ、それぞれのコースで楽しく活動が行われました。

ピザ・パン作りのコースでは、手を真っ白にしながらの生地作りから始まりました。かなり力のいる作業に、参加した児童はひたひたにうっすらと汗をうかべながら、一生懸命に生地作りを行いました。このコースでは「パンやピザ作りは買うよりも手作りならではのおいしさがあつた。」「家でも作って誕生日に食べた、プレゼントにしたい。」といった感想がでていました。

バードウオッチングは、あいにくの雨に屋内からの観察となりましたが、そこは豊かな自然が多く残る万江小学校です。多くの野鳥が観察でき、子どもたちは楽しそうに双眼鏡

をのぞいていました。また講師の先生に用意していただいた花や鳥の写真にも興味津々でした。参加した児童からは、普段よく目にする『しらすぎ』を双眼鏡であらためて観察し、「とつてもきれいだった。」という感想も聞かれました。

道具作りコースでは、雨天のため外での活動ができず、屋内で「竹の箸」と「竹笛」を作成しました。慣れない小刀と格闘しながらの竹箸作りには「親指が痛い！」とうったえる児童もいましたが、今年で93歳をむかえられる、万江城内の西孝さんの丁寧なご指導のもと、一人の怪我も無く、全員が竹箸と竹笛を完成させました。このコーナーの参加者からは、「作った箸がぴたりと合っていました！」「とか「竹笛を吹いたらウグイスの鳴き声がしてうれしかった。」といった感想が寄せられていました。

地域の方々が、自分の技術や経験を生かして万江の良さを伝えていくこの活動は、今年度も大成功をおさめました。

# 口蹄疫の侵入防止に向けたご協力のお願い

※終息に向かっていた口蹄疫ですが、7月4日夜に宮崎市内で疑似患畜が確認されたため山江村では引き続き防疫対策を講じていきます。

宮崎県で発生している口蹄疫は、先週新たに都城市、日向市、宮崎市の畜産農家に拡大し、極めて深刻な状況となっています。万が一、本県で口蹄疫が発生すれば、畜産農家の方々にとって、家畜の殺処分や埋却をはじめとして多大な苦痛が生じるだけでなく、他の県民の方々の日常生活や経済活動にも、計り知れない影響を及ぼす可能性があります。

このため県内には一頭たりとも発生させないとの強い覚悟と挙県一致の体制で、本県への口蹄疫侵入を阻止しなければなりません。従いまして、村内畜産農家の方々並びに村民の皆様、本村への訪問を予定されていらっしゃる方におきましては、以下の点についてご協力をお願いいたします。

## ○敷地及び畜舎の消毒の徹底

畜産農家におかれましては、敷地及び畜舎に外部の人を立ち入らせないようにはしてください。止むを得ず立ち入らせる場合は、消毒の徹底をお願いいたします。また、役場でも口蹄疫の終息宣言がなされるまでは消石灰や炭酸ソーダの配布を随時行っていますので、受け取られた農家の方は入り口周辺での散布や靴裏消毒用にご使用ください。

## ○発生地域訪問の自粛

村民の皆様は口蹄疫が発生している地域への訪問は、できるだけ自粛されますようお願いいたします。止むを得ず訪問する場合でも、畜舎や畜産関係施設等には近寄らないでください。

## ○車両消毒へのご協力

6月12日付けで、熊本県は口蹄疫対策特別措置法の第4条地域指定を受けたことから、宮崎県境を中心に県が設置する消毒ポイントにおける全車両の消毒が、義務付けられました。

県境等の消毒ポイントにおいて、十分な車両の消毒を行ってください。なお、24時間対応の消毒ポイントを8ヶ所から9ヶ所に増設しています。村内でも自主消毒として県道を中心に消石灰の散布を行っておりますので、ご協力の程をお願いします。

## ○靴裏消毒へのご協力

公共施設において、施設の出入口に消毒マットの設置を行っています。また不特定多数の人が集まる施設においても、消毒を行っています。



ただようご協力をお願いします。

口蹄疫に関して不安等がありましたら下記問い合わせ先にご連絡ください。  
山江村役場産業情報課農政係畜産担当0966-23-3113  
熊本県城南家畜保健衛生所0966-22-3814

# ○サルの子撃情報についてお願い

山江村では、近年サルの被害が増加しております。対策として駆除を行っておりますが、サルは群れで移動しており、危険を感じると素早く逃げ去るため、被害が発生した後では効果的な対処が困難な状況です。そのため、日頃よりサルの生息域の状況を把握することが重要となりますので、サルの目撃情報を集めております。

サルを目撃された場合は、役場産業情報課へ下記のような内容をお知らせ頂きますようお願いいたします。

村民の皆様のご協力をよろしく申し上げます。

## 八代年金事務所出張相談所

下記の日程により、八代年金事務所の出張相談が行われます。年金についてお困りのことや、わからないことがありましたらご利用ください。

日	時	場 所
7月22日(木)	9時40分～15時20分	健康保険人吉総合病院
8月5日(木)	〃	多良木町役場
19日(木)	〃	健康保険人吉総合病院
26日(木)	〃	〃
9月2日(木)	〃	多良木町役場
16日(木)	〃	健康保険人吉総合病院
30日(木)	〃	〃

※予約制になります。  
〈お問合せ先〉八代年金事務所 ☎ 0965-35-6123

- 目撃情報内容について
- 1 日時
  - 2 場所
  - 3 おおよその頭数  
(子どもの有無)
  - 4 移動していった方向
  - 5 目撃時の行動

連絡先 産業情報課 林政係

TEL 0966-23-3113 (直通)  
FAX 0966-24-5669

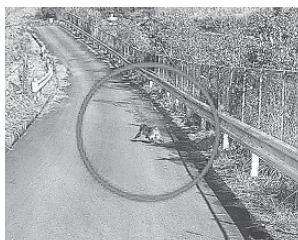



# ケーブルテレビからのお知らせ

## まるんチャンネルのDVDダビングを受け付けます

まるんチャンネル(山江村自主放送)で放送した映像を、DVDに保存されたいという方のご要望にお応えして、ダビングを受け付けます。手数料は下記のとおりです。

ダビング手数料(DVD1枚ごと)  
(DVDビデオ形式となります)

ダビング時間	手数料
3分まで	700円
10分まで	1,000円
30分まで	2,000円

(DVDメディアはケーブルテレビで用意いたします。)

## ケーブルテレビ使用料について

毎月、月末までに納付をお願いします。または引き落としは月末となります

3ヶ月以上、使用料が未納となった場合には、ケーブルテレビ配信を停止することがあります。未納のある方は、納付をお願いします。

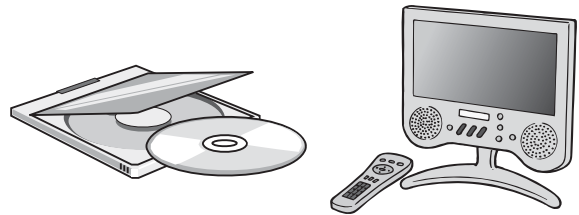

詳しくは、ケーブルテレビセンターにご相談ください

ケーブルテレビセンター TEL 22-8808  
FAX 22-8818

番組へのご意見やご要望、取材依頼などを随時お受けしています。

## 今月のやまえ村民てれび

山江村を全世界に動画で発信するインターネットTV番組「やまえ村民てれび」  
その中でお伝えしている内容の一部を掲載します。

～テレビは出るもんばい!～

### マロンてれび7月号

**オープニング**  
今月号は山江村中学校図書室より  
お送りします。ゲストも多数参加して  
いただきました



**8区スポーツの試み**  
8区でのスポーツの取り組みを取材  
しました。皆さん元気に活動しておら  
れます。



**おひさま**  
様々な現場で活躍しておられるおは  
なしグループ「おひさま」。優しい語り  
に癒されます。



**球磨弁講座**  
毎回お送りしています球磨弁講座。  
今月は「しゃんもて」です。



8月号配信予定... ・中体連 ・元気な高齢者インタビュー ・球磨弁講座

※マロンてれびの収録番組をケーブルテレビに掲載しています。

「私達の活動を紹介したい」と希望される団体・グループ等がありましたら是非ご連絡ください。一緒に番組を作りませんか?

インターネットTV「やまえ村民てれび」  <http://ystv.vill.yamae.lg.jp/>

「やまえ村民てれび」は、「マロンてれび」の協力によりVTRの取材・収録・編集を行っています。  
みなさんの世界へ向けて発信したい情報、お待ちしております。

※配信予定の事例は諸事情により変更になる場合があります。

お問い合わせ やまえ村民てれび管理者 山江村役場産業情報課企画情報センター係 TEL0966-23-3112

# 地域包括支援センターだより

いつまでも元気でいていただくためには「介護予防」が大切です!!

今回は、「閉じこもり予防」についてです。心身のさまざまな機能が低下する閉じこもり。

狭い行動範囲と過度の安静が下地となり、4つの機能が低下

## 1 運動機能

運動不足で筋力が低下、  
関節こう縮（柔軟性低下）。



## 2 消化機能

食欲不振、消化機能低下により、  
栄養状態が悪化し、免疫力低下。

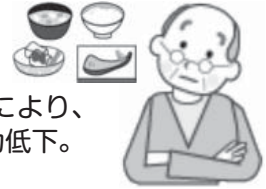

## 3 心肺機能

心肺機能低下や、立つときに  
めまいを起こすなどを招く。



## 4 行動意欲

興味や関心を失うと、精神的・  
知的刺激が欠乏する。



やがて心身は、歩けない / うつ / 低栄養 / 口腔機能の低下  
など、日常生活さえ困難な状態に

そして、寝たきりや認知症に

閉じこもりは、必ずしも悪化していくばかり  
ではありません。改善が十分に望めます！外  
へ出る楽しみや喜びを見つけ、仲間を増やして、  
お出かけの機会を増やしましょう。



困ったり、悩んだときは一人で悩まず  
ご相談ください。

23-2232 担当：山浦・蕨野・迫田



# 平成22年国勢調査を実施します。

平成22年10月1日、5年に1度の  
国勢調査を全国いつせいにしています。  
国勢調査は、日本の人口、世帯、  
就業者からみた産業構造などの状況  
を地域別に明らかにするために行わ  
れるもので、国の最も重要な統計調  
査です。特に今回は、我が国が本格  
的な人口減少社会となつて実施する  
最初の国勢調査であり、日本の未来  
を考えるために欠くことのできない  
重要な調査です。  
皆さんのご協力  
をお願いします。



問い合わせ先：平成22年国勢調査山江村実施本部  
(山江村役場総務課内)

詳しくは、平成22年国勢調査広報サイト  
「国勢調査e-ガイド」をご覧ください。

<http://www.stat.go.jp/data/kokusei/2010/kouhou/index.htm>

# 新任人権擁護委員です。 よろしく！



みなさんの人権が侵されないよう  
に見守り、もし人権を侵された人が  
いた場合には、相談相手になって適  
切な処置を講じ、人々の間に正しい  
人権の考え方を広め、自由人権思想  
の啓発に努めるため、今回新任の委  
員に勝山厚子さん(山田合戦峰)が4月1日付で辞令交付  
されました。地域住民の身近な相談相手として活動して  
いただきます。

尚、永年勤められた勝本フミカさん(山田井出口)は3  
月末で退任されました。永い間ご苦労様でした。

## 生ごみ処理機購入に補助金を支給

生ごみの減量化を推進するため、山江村では「生ごみ処理機」を設置される方に購入金額の一部を補助します。この生ごみ処理機は、生ごみの処理を目的とした乾燥等の機能を有する機器として、家庭から搬出される生ごみの減量化または堆肥化の機能を有するものです。

補助金額は一世帯に1台とし、購入価格の3分の1以内で、限度額は15,000円です。

希望される方は、見積書とカタログを用意され申請してください。交付決定後、購入していただきます。

申請は、役場健康福祉課保健衛生係で受け付けます。

健康福祉課保健衛生係 ☎24-1700

## ごみステーションの清掃管理を！

これから本格的な夏季を迎えます。夏は節水も心がけなければなりません。生ごみは水分を切り、しっかりとごみ袋の口を結んでください。水きりは、焼却燃料の節約にもなります。

夏場は、ごみステーションにおいてあるごみ袋の中にウジがわいたり、ごみ袋から水分が漏れて悪臭がすることもあります。地区のごみステーションは、利用者の方々に定期的に清掃管理をお願いいたします。

## 家庭ごみの野焼き禁止について

家庭ごみの野焼きは、法律で禁止されています。ごみの野焼きは、猛毒のダイオキシンが発生したり火災の危険、近所迷惑の一因になります。

焼却禁止に違反した場合は、3年以下の懲役、300万円以下の罰金刑に処せられる場合があります。

家庭ごみは、燃やさないで可燃袋(赤)にに入れて地区のごみステーションに出しましょう。

## 「戦没者遺児による慰霊友好親善事業」

（財）日本遺族会は、「戦没者遺児による慰霊友好親善事業」の参加者を募集している。

同事業は、厚生労働省から委託・補助を受け実施しており、先の大戦で父等を亡くした戦没者の遺児を対象として、父等の戦没した旧戦域を訪れ、慰霊追悼を行うとともに、同地域の住民と友好親善をはかることを目的としている。

また、本年度は事業実施20周年記念事業として「洋上慰霊」を実施する。費用は、参加費として8万円。

日程等の詳細は（財）日本遺族会事業課事業係 ☎03-3261-5521 内線3656〜8まで。

お申込は、お住まいの各都道府県遺族会へ。

〈実施地域〉

- ①旧満州
- ②旧ソ連
- ③西部ニューギニア
- ④中国
- ⑤東部ニューギニア
- ⑥フィリピン
- ⑦トラック諸島
- ⑧パラオ諸島
- ⑨ソロモン諸島
- ⑩ボルネオ・マレー半島
- ⑪ミャンマー
- ⑫インド
- ⑬マリアナ諸島
- ⑭マーシャル諸島
- ⑮洋上慰霊

## 固定資産税額の変更について

山江村では、平成19年度をもって地籍調査が終了し、今年度中に登記が完了する予定です。

現在固定資産税は一部を除き、地籍調査前の旧面積を元に課税していますが、平成23年度から地籍調査による新面積で課税する予定です。

土地によっては地籍調査後の新面積が10倍程度に伸びた土地もあり、税額が大幅に変化する可能性があります。

また、現在免税点（土地は課税標準額30万円）以下だった土地が、新面積へ移行したときに免税点を越えるため、来年度から固定資産税が賦課される土地も発生します。特に共有地については、新たに課税される場合、事前に代表者を選出しておく必要があります。

今後、税務課では試算を行い、広報やケーブルテレビを通じ、お知らせを行います。

## 上下水道係だより

### 農業集落排水事業の加入促進について

排水設備工事は、お済みですか？

農業集落排水に接続しますと農薬用水・生活環境・川などをきれいな環境にすることができます。山江村では、排水設備の普及促進・農村環境の改善のため、処理区域内で排水設備を個人宅に新設又は改造する方に、工事に要する資金に対して、村が融資のあっせん及び利子の補給を行っています。融資先はJAが取り扱っており、限度額・償還期間は次のとおりになっています。

区分・農業集落排水設備資金  
融資限度額…700,000円  
償還期間…60ヶ月以内

※融資・申請様式の記入方法で、不明な点につきましては、建設課上下水道係（23-6449）もしくはJA球磨山江店（23-2304）へお尋ねください。

## 「やまえ夏まつり」は中止に

夏の一大イベント、平成22年度「やまえ夏まつり」が、今年は口蹄疫の影響で中止となりました。

8月の開催に向け、6月10日に実行委員会による会議を開催しました

が、宮崎県の口蹄疫が依然終息しない状況を受け、協議した結果、自粛することに決まりました。

村民の皆様のご理解をよろしくお願いたします。

## 平成 22 年度から国民健康保険税の税率が変わります！

国民健康保険にご加入の皆様におかれましては、日頃より本村の税行政につきましてご協力頂き感謝申し上げます。

このたび、税率が変更になりますのでお知らせいたします。

○平成 22 年度国民健康保険税の税率

国民健康保険税は、「医療分」「後期高齢者支援分」「介護分」の 3 本立て方式です。今年度は、「医療分」の均等割（1 人あたりにかかる保険税）が 1 期あたり 250 円（年額 2,500 円）の引き上げになります。

《改正前》		《改正後》	
医療分			
所得割	10.00%	所得割	10.00%
均等割	20,000 円	均等割	22,500 円
平等割	30,000 円	平等割	30,000 円
介護分			
所得割	2.80%	所得割	2.80%
均等割	8,000 円	均等割	8,000 円
平等割	6,500 円	平等割	6,500 円
支援分			
所得割	2.20%	所得割	2.20%
均等割	6,000 円	均等割	6,000 円
平等割	4,000 円	平等割	4,000 円

\* 国民健康保険税は、毎年税率を検討しています。それは、過去 3 年間の平均医療費から、保険税で賄う医療費を算出し、税率を検討していくものです。

このたびは、最近の医療費の増加に伴い、必要な保険税に不足分が生じたため、税率を改正いたしました。ご理解のほど、よろしくお願いいたします。

### ◆◆国民健康保険税の限度額の変更について◆◆

平成 22 年度は、条例の改正による限度額の変更があります。

(変更前)	(変更後)
医療分 (0～74 歳) 限度額 47 万円	医療分 (0～74 歳) 限度額 50 万円
後期高齢者支援金分 (0～74 歳) 限度額 12 万円	後期高齢者支援金分 (0～74 歳) 限度額 13 万円
介護分 (40～64 歳) 限度額 10 万円	介護分 (40～64 歳) 限度額 10 万円

\* 限度額の合計は、73 万円になります。

★限度額とは？→国民健康保険税における納付税の最高額です。

## 税務課からのお知らせです。

平成 22 年 4 月から、失業者が安心して医療にかかれるよう、国民健康保険税を軽減する制度が開始されました。

### ◆対象となる方◆

\* 平成 21 年 3 月 31 日以降に離職し、離職日において 65 歳未満の方（非自発的失業者の方に限ります。）

### ◆軽減内容◆

\* 非自発的失業者の保険税については、前年分の給与所得金額を 30 / 100 に減額して計算します。（ただし、給与所得に限ります。）

### ◆申請に必要なもの◆

\* 雇用保険受給資格者証 \* 印鑑

### ◆その他◆

\* 雇用保険受給資格者証の理由欄により、減免の対象になるかを判断します。

・「特定受給資格者」→離職理由コードが、11、12、21、22、31、32 の方

・「特定理由離職者」→離職理由コードが、23、33、34 の方

\* 雇用保険受給資格者証をお持ちでない方は、減免の対象となりませんのでご注意ください。

\* 非自発的失業者…会社の都合により失業された方。

減免を受けるためには、申請が必要です。  
税務課窓口にて受け付けております。

山江村役場税務課 TEL: 23-5692 (直通)

山江村社会福祉協議会では、宮崎県各地で発生した口蹄疫により被害を受けた畜産農家の方を支援するために、義援金の受付をしております。

皆様よりいただいた義援金は、宮崎県共同募金会へ全額送金し、義援金配分委員会で決定した畜産農家に配分されます。ご協力をお願いいたします。

～締切日～ 7 月 30 日（金）まで

\* 義援金は、山江村社会福祉協議会へお持ちいただくか、下記の口座へ送金をお願いします。

《ゆうちょ銀行から送金される場合》

記号: 01740-9 番号: 69998

口座名: 社会福祉法人宮崎県共同募金会

## 一社協だより

《ゆうちょ銀行以外の金融機関から送金される場合》

ゆうちょ銀行 一七九店 (店番号 179)

当座預金 0069998

口座名: 社会福祉法人宮崎県共同募金会

どちらの場合でも、送金手数料は無料です。

お問い合わせ先

山江村社会福祉協議会

TEL 28-3556 24-1508 (無料電話共通)

## 介護保険制度シリーズ(62)

### 介護給付費通知書の記載内容を 確認しましょう!!

介護給付費通知書を4ヶ月に1度ほど送付しております。これは、実際に利用したサービス内容についてお知らせする通知になります。

通知書が届いたら、サービスを利用した年月が合っているか、サービスを提供した事業所に間違いはないか、利用者負担額と領収書と相違はないかなどを確認しましょう。不正な請求を防ぐことができる場合もあります。

記載内容に間違いがあるときは、担当のケアマネジャーか健康福祉課福祉係までおたずね下さい。

※健康福祉課福祉係

23-3978 (直通)

## 国民健康保険からのお知らせ

### ○腎臓って何をするとところ？

心臓からは1分間に約5Lの血液が大動脈に送り出されていますが、このうち約1L(約1/5)もの血液が腎臓へと流れています。

これは全身の臓器で作られた老廃物を腎臓から尿に捨て、きれいになった血液を心臓に戻すという大切な役割を担っているためです。

腎臓の働きにより私たちの血液はいつもきれいな状態に保たれ、健康に過ごすことが出来るのです。

### ○腎臓が悪くなると？

腎臓の働きが正常の半分以下になると「腎不全」という状態になります。

・腎不全はこうして進みます。

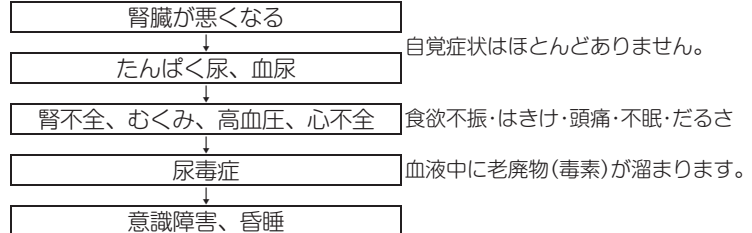

### ○自分の腎臓は？

腎臓病は末期に至るまで自覚症状がほとんどありません。腎臓の異常を早い時期に発見できれば、適切な治療によって病気の進行を遅らせ、腎不全になるのを防止することができます。

自分の腎臓の状態は特定健診の結果から知ることが出来ます。

腎臓病を予防するためにも特定健診を受診して、自分の腎臓の状態を把握し、日常生活の管理をしましょう。

## 歯科検診で虫歯のなかったお友達

5歳児歯科検診(平成22年6月18日実施)

尾方 蓮(光則) 第8区	平川 友貴(勝) 第13区	吉田 心春(和彦) 第13区
落合ななみ(広樹) 第4区	藤本 崇矢(一彦) 第2区	吉松 優介(章一) 第6区
桑原 聖起(徹) 第2区	村上 可純(陵) 第8区	(敬称略・あいうえお順)
恒松 大輝(朋子) 第5区	森田 陽登(政広) 第9区	

今回むし歯があったお子さんは早めに治療をしましょう。

子どもさんの歯科検診の結果治療しななければならないむし歯がなかったお子さんです。(治療中の人を除く) 歯みがき、仕上げ磨き、おやつ工夫など親子で頑張りました。

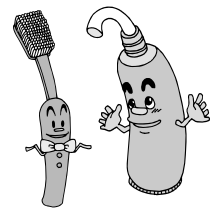

## こんにちは保健師です。

### 水分補給と体調管理で暑い夏を乗り切ろう

～夏場の脳梗塞に注意～

これから、「夏本番」となり、連日暑い日が続くと思われれます。たくさん汗をかいて、体内の水分が多量に失われることとなります。特に加齢にともない、体の細胞内の水分量が減少することや、のどのかわきを感じにくくなることなどから、高齢者は脱水を起こしやすくなっています。脱水は、意欲の低下などを起こしたり、脳梗塞や心筋梗塞の引き金になるなど、とても危険な状態です。

また、これまで脳血管疾患は冬に多いと言われてきましたが、確かに冬場も多く見られますが、脳梗塞は夏場に多く見られます。夏は汗をたくさんかくため、脱水症状をおこしやすく血液が濃縮されやすくなります。すると血液の粘度が増し、血の塊ができやすくなるといわれて

います。

夏は就寝時の発汗量が多くなって血液が濃縮され、血液がドロドロになります。就寝前に水分を補給し、また起床後は、早めに水分を取るよう心がけて下さい。

### ★予防法★

①水分の補給を十分行うことが大切です。(1日2Lは摂取しましょう)

今の時期は、キュウリやトマト、スイカなど水分を多く含む野菜類も旬を迎えています。飲み物だけでなく、夏野菜や旬の果物で水分補給されるといいでしょう。また、汗により塩分も失われるので、塩分の補給も忘れずにしましょう。

②炎天下の外出もできるだけ避け、外出する時間帯も考慮しましょう。

③夏バテは急激な気温の変化によって起こりやすいので、冷房を使いすぎたり、冷たいものの取りすぎに注意しましょう。

# お知らせ

## 若い方のお仕事探しをお手伝いします！

県では、4月から球磨地域振興局3階に「ジョブカフェ・球磨ランチ」を設置しました。就職に関するご相談等について、お気軽にご利用ください。  
【利用できる方】

- おむね35歳未満の方又は保護者の方
- 学校の進路指導担当の先生方
- 【お手伝いの内容】
- 就職に関する相談
- 職業適性診断
- 求人に関する情報提供・求人の開拓
- 出前相談
- 連絡先「ジョブカフェ・球磨ランチ」  
☎096612210555

## 人吉下球磨消防組合職員採用試験が行われます

- 1、採用予定人員  
受験資格学歴は、高校卒業（見込）又はこれと同等以上の学歴を有する者
- 一般職員 5名程度  
昭和61年4月2日から平成5年4月1日までに生まれた者
- 救急救命士 2名程度  
昭和59年4月2日から平成5年4月1日までに生まれた者
- 2、第1次試験  
平成22年9月19日（日）
- 3、申込受付期間  
平成22年7月26日（月）から平成22年8月13日（金）まで
- 4、受験申込書配布場所及び問合せ先  
人吉下球磨消防組合消防本部総務課

〒868-0083  
熊本県人吉市下林町1番地

☎【代表】(0966)2215241  
【直通】(0966)2215469  
直通の場合はメッセージの後に「222」又は「223」を押して下さい。  
ホームページ  
<http://www.fire119-hitoshou.com>

※受験資格要件等その他にも注意事項などがありますので、詳しくは人吉下球磨消防組合職員の採用試験要綱をご覧ください。

## 平成22年度消防設備士試験のご案内

- 1、試験日及び種類  
(1)第1回試験：平成22年9月5日（日）  
・甲種 特類・第1・2・3・4・5類  
・乙種 第1・2・3・4・5・6・7類
- (2)第2回試験：平成22年9月12日（日）  
・甲種 第1・2・3・4・5類  
・乙種 第4・6・7類
- 2、試験会場  
開新高校（熊本市大江6丁目1-33）
- 3、願書受付期間等  
(1)受付期間 平成22年7月28日（水）～8月6日（金）（9:00～16:30）  
郵送の場合は8月6日の消印のあるものまで有効。
- (2)受付場所  
（財）消防試験研究センター熊本県支部  
熊本市九品寺1丁目11-4  
県教育会館4階  
☎096136415005  
FAX096137212973
- (3)その他 受験願書が本年度から変更になりましたので、受験案内を十分に確認して下さい。平成22年4月から電子申請が可能になりました。
- 4、願書請求及び問い合わせ先  
消防試験研究センター熊本県支部、最寄の消防局・各消防本部（消防署）  
県危機管理・防災消防総室

## 平成22年度自衛官等募集案内

募集種目	資格	受付期間	試験期日
陸上自衛官（看護）	看護免許を有し、保健師、助産師免許を有する者（見込含）で、36歳未満の者	9月6日～10月1日	11月20日
航空学生	高卒（見込含）21歳未満の者	8月1日～9月10日	9月23日
看護学生	高卒（見込含）24歳未満の者	9月6日～10月1日	10月23日
一般曹候補生	18歳以上27歳未満の者	8月1日～9月10日	9月18日
自衛官候補生	男子	年間通して受付	受付時連絡
	女子		
防衛大学校学生	推薦	9月6日～9月9日	9月25・26日
	一般		
防衛医科大学校学生	高卒（見込含）21歳未満の者	9月6日～10月1日	11月6・7日
	高卒（見込含）21歳未満の者	9月6日～10月1日	10月30・31日

※詳細については、自衛隊地方協力本部人吉地域事務所（TEL22 - 4704）へお問い合わせ下さい。

## 環境いろはカルタ紹介

平成20年度「人吉球磨環境協議会」の方たちが、カルタ遊びを通して地球温暖化を考えるきっかけ作りになればという思いで、「環境カルタ」を作成されました。前回に続き紹介します。



◎かるたのイラストは、熊本県立球磨工業高校美術部の学生によるものです。

## 図書室 だより

山江村歴史民俗資料館図書室

開館時間：朝9:00～夕方5:00  
休館日：祝日

ハートブックテイ  
毎週月曜日は  
心広がる読書の日  
ひとときを 読書で  
過ごしましょう

2010年は国民読書年です。読書は人生を豊かにします。本に触れ合う一年にしましょう。



★お知らせ★  
早いもので、今年もう半年過ぎました。稲の成長も著しく、あつという間に田んぼも緑色のじゅうたんに変わりました。七月は、楽しい夏休みも待っています。雲の様子、風の匂い、土の感触。たくさん自然に触れることも一つの勉強です。分からない虫の名前や雲の形、星の名前などがありましたら、図書室に来て調べてはいかがでしょうか。

### ★新作入荷★

文芸のまんがシリーズ入荷！  
「たけくらべ」「坊ちゃん」「走れメロス」など、計15作品を漫画化したもので、読みやすいものとなっています。是非、読んでみてください。

ABC ABC ABC ABC ABC ABC ABC ABC ABC ABC

ヤマメ君 Yamame (やまめ)と チェスナッツ Chestnut (栗)の マロンちゃん

# おどんが英会話

～アレックス先生のワンポイントレッスン～

山江の皆さんこんにちは。夏も来て、楽しく過ごされていることでしょう。わたしも、日本に来て1年が経とうとしています。いつもが驚くことばかりです。これからの一年は皆さんと一緒に、より素晴らしい年にしたいです。



アレックス先生

今回は、ワールドカップにちなんだ会話です。

Hey Yamame-kun! What are you up to?  
(やあ ヤマメ君! 何してるの?)  
I'm watching the World Cup!  
(ワールドカップを見てるよ!)  
Really? Do you like soccer?  
(そうなの? サッカー好き?)  
I do! I play it every day.  
(好きさ! 毎日サッカーしてるし)  
Me too! We should play together some time.  
(わたしもよ。いつか一緒にサッカーしましょう。)  
That sounds fun! I play as the goal keeper.  
What about you?  
(いいねえ。じゃあ僕はゴールキーパーをする。きみは?)  
I play the ball!  
(私はボールをするわ!)

今回のワンポイント! はWhat are you up to? (何してる?)  
友達などに使えるフレーズです。アメリカでも多くの人が使ってますよ。  
いかがでしたか? 次回もお楽しみに

## 山江村歴史民俗資料館便り

### 【耕墨会 中国水墨画作品展】

去る五月十八日(火)から六月十九日(土)まで、「耕墨会 中国水墨画作品展」を開催しました。

耕墨会水墨画講師の田山耕一先生(あざぎり町在住)の作品をはじめ、あざぎり町文化協会員二十名の作品、約八十点が展示されました。

中国水墨画は奥が深く、「この岩山の向こうはどんな風になっているのだろう」「この水の中にはどんな生物が住んでいるのだろう」と思わせるような作品であることが魅力的なところだと思います。今回の展示会は、まさにそのような思いが馳せる作品が並ぶ作品展でした。

また、開催期間中の六月五日(土)に行われた中国水墨画体験教室には、二十二名の方が参加されました。この体験教室では、彩墨を使って描く中国水墨画の魅力について知ってもらおうと開催されたもので、田山先生の実演会を見た後に、椿の花や牡丹の花、菖蒲の花、すずめの絵など参加者それぞれが思いおもしろい作品を手掛け、充実した時間を過ごされました。

### 歴史民俗資料館

(学びの駅)では体験教室を計画中です。「こんなことを学びたい!」「こんなことを知りたい!」など、ありましたらご一報下さいます。お待ちしております。

歴史民俗資料館 ☎233-33665

開館時間 朝9時～夕方5時

休館日 毎週月曜日・祝祭日

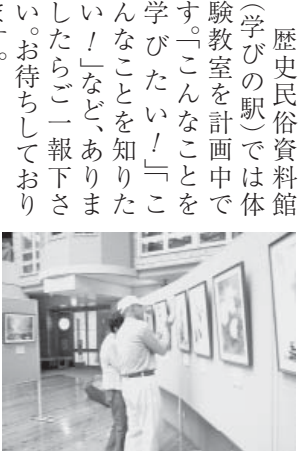



くりの里やまえ

と き た び  
時代の旅行

やまえ広報第38号(昭和51年6月10日発行)から

備えはよいか  
防災会議ひらく  
うれしくない気象予報

二、防災計画については、これまでの被災  
害ヶ所並びに危険ヶ所の調査に基づいて説明  
し、他にも未調査の危険ヶ所があると思われる  
ので今後調査を行い万全の対策を樹立すること  
の意を表明した。

三、災害救助法について

四、防疫対策について住民課より災害発生  
の場合に万全の準備ができていたことの意を表明  
した。

五、公安整備について

六、広域消防についてなど、山江駐在所勢田  
巡査部長から、広域消防組合消防組合豊永警防  
課長から説明がなされ、雨期に備えての各家庭での心構え、交通事故防止に  
十分注意いただくことを強調された。

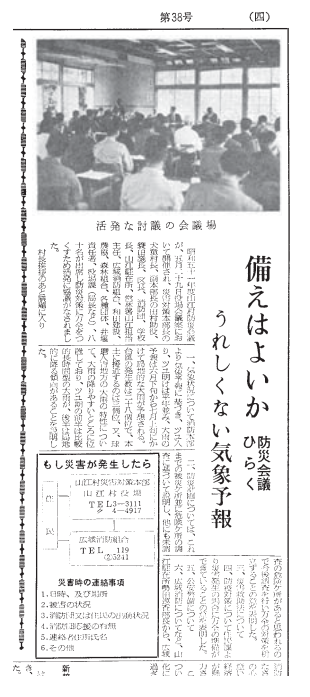

～記事より抜粋～

**人口と世帯**  
平成22年6月30日現在  
( )前号との比

人 口	3,869人 (+ 7)
男	1,821人 (- 1)
女	2,048人 (+ 8)
世帯数	1,240戸 (+ 8)

山江村役場各課直通電話番号表

各課への直通電話がございます。  
域内無料電話も同じ番号です。

総 務 課	23-3111
産 業 情 報 課	23-3113
企 画 情 報 セ ン タ ー	23-3112
税 務 課	23-5692
健 康 福 祉 課	23-3978
会 計 室	23-3293
建 設 課	23-6449
議 会 事 務 局	23-3401
教 育 委 員 会	23-3604
歴 史 資 料 館	23-3665
ケ ー ブ ル テ レ ビ セ ン タ ー	22-8808
包 括 支 援 セ ン タ ー	23-2232
FAX(0966)-24-5669	[総務課]

**つばやき**  
前号より広報の片隅で再開された「つばやき」。早速裏話をしてしまおうのですが、広報作成に携わる職員が持ち回りで書くことになっています。つばやきといえは巷では『ツイッター』というのが流行っていますね。140字で今何してるかをつぶやくサービスなのですが、地域情報発信からマーケティングまで様々な分野で活用されています。山江村でも物産館が利用して発信を行っています。そんな『ツイッター』とは違いますが、広報のつばやきも職員の自己表現スペースとして読まれてみると面白いかもしれませんよ。

**食べて元気になる!**

梅雨がすぎると、暑さ到来。これからの食生活、暑さに負けず、食欲不振を防ぎ、疲れやすい体を元気にするためにも、おいしく食べて乗り越えましょう。

豚肉やゴマに含まれる、ビタミンB1の働きを高めてくれる、にら。胃の粘膜を強化し、食欲不振を防ぐ、人参。炒め物や冷しゃぶでの食べ方もありますが、肉でクルクルまいて、食べやすくと、食欲もわいてきます。

**茹豚肉巻きのごまだれ風味**

★材料 (2人分)	分量
豚薄切り肉	6枚 (120g)
にら	40g
にんじん	30g
ごまだれ 市販品でもOK	
酢 出し汁	各大きじ1
しょうゆ すりごま	
さとう	小さじ1/2

エネルギー242kcal  
たんぱく質12.2g  
塩分1.4g

**作り方**

- 1、にらは5mm長さに切り、にんじんは細切りにする。
- 2、豚肉を広げ、にらと人参のをせ、手前からクルクル巻き、巻き終わりをつまようじで止める。
- 3、鍋に湯を沸かし、沸騰したら2を入れ、十分に火を通す。
- 4、食べやすい大きさに切り、器に並べ、ごまだれをかける。