

広報 やまえ

山江村の情報はこちらから

山江村公式ホームページ
やまえ村民てれび

<http://www.vill.yamae.lg.jp>
<http://ystv.vill.yamae.lg.jp>



田舎で働き隊の一コマ。村内さんの栗園の作業を手伝いました。
詳しい内容は5ページに掲載

APRIL
2009
4月号
NO.226

- P4～8 特集～ケーブルテレビについてお答えします！～
- P9～13 村内トピックス
- P14～15 お知らせ
むらの動き

平成21年度当初予算の概要

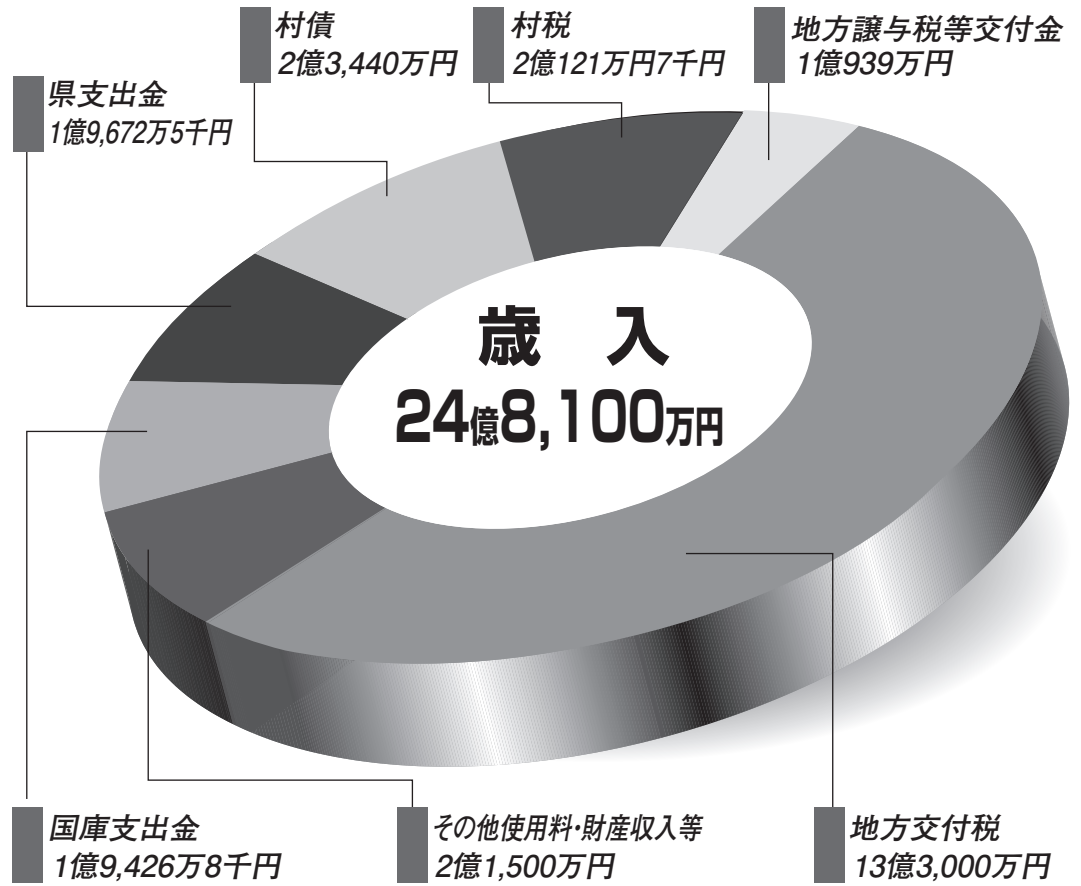

1年間に村民1人に使われるお金は

約 **633,000円**です。《一般会計》

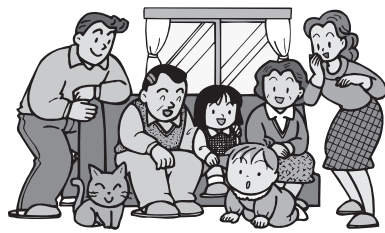

教育や文化の振興に(教育費)	38千円
道路・公営住宅の整備に(土木費)	61千円
借入金の返済に(公債費)	89千円
福祉の向上や健康づくり(民生費)	117千円
環境保全などに(衛生費)	76千円
農林水産業の振興に(農林水産業費)	81千円
商工業の振興や雇用創出に(商工費)	4千円
地域の振興や防災対策に(総務費・消防費)	149千円
その他	18千円

人口3月31日現在 3,920人

「歳入」

国は、「生活防衛のための緊急対策」に基づき雇用創出等を図るとともに「生活者の暮らしの安心」や「地方の底力の発揮」に向けた事業を実施するために必要な経費として、地方交付税を1兆円増額しました。

その結果、地方交付税については増額の見込みであるが、多様化する住民サービスに対応する必要な財源を確保するため、財政調整基金及び減債基金を取り崩し、予算編成を行いました。

「歳出」

総務費関係においては、本年度は、衆議院議員総選挙が実施されるため、選挙に係る経費を予算化しました。また、一般の雇用情勢に鑑み、県が設置した緊急雇用創出基金及びふるさと雇用再生特別基金を活用し、雇用対策に係る経費を予算化しました。

民生費関係においては、障害者福祉や老人福祉をはじめとする社会福祉費及び児童手当や保育所措置費等を含む児童福祉費の予算化に加え、昨年に引き続き、高齢者ふれあいサロン事業に係る経費を予算化しました。

村民1人当たりが 負担する税額は**51,331円**です。

住民税	20,137円
固定資産税	25,260円
軽自動車税	2,524円
たばこ税	3,316円
入湯税	94円



特別会計当初予算額	対前年度比
国民健康保険事業	4億9,300万円 △6.27%
老人保健医療事業	300万円 △92.86%
簡易水道事業	3億3,600万円 △33.20%
農業集落排水事業	1億6,600万円 △1.78%
介護保険事業	2億9,700万円 11.24%
後期高齢者医療事業	3,200万円 △5.88%
計	13億2,700万円 △13.89%

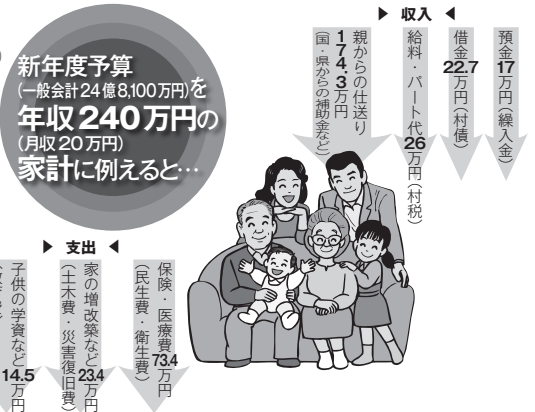
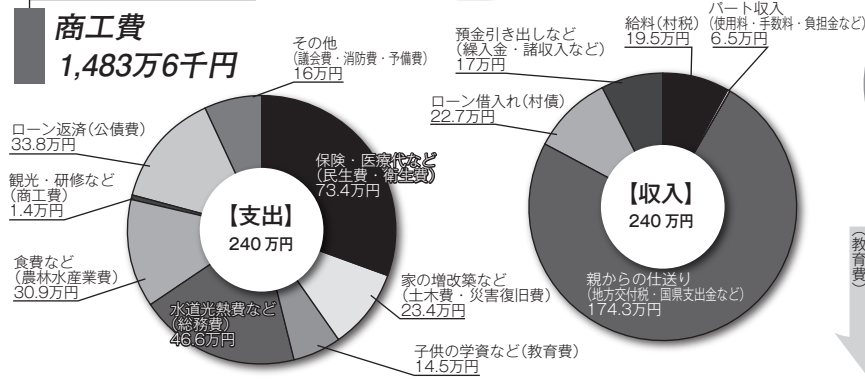
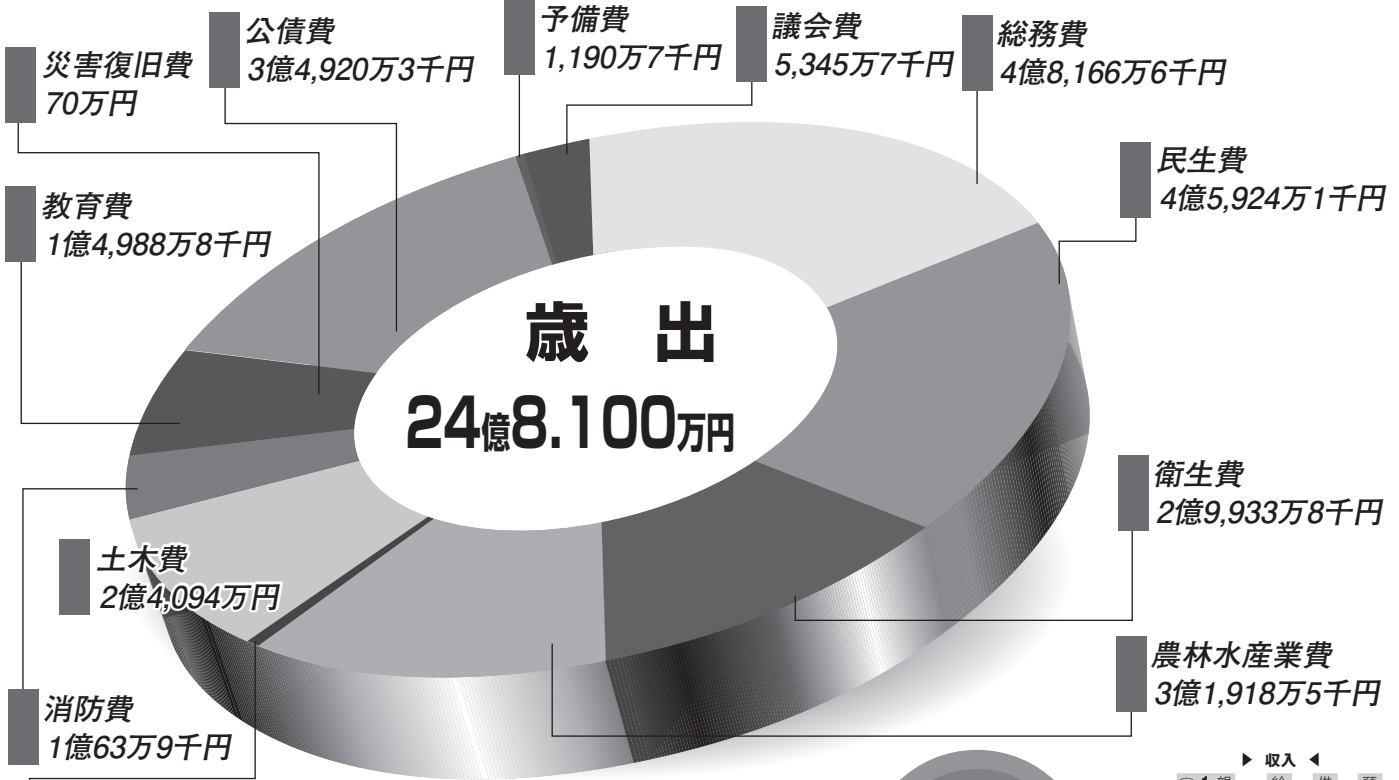

衛生費関係においては、福祉の充実を図る観点から、これまで就学前の乳幼児を対象としていた医療費助成を小学生までに拡充し、すこやか子ども医療費助成として予算化しました。

農林水産業費においては、昨年引き続き、集落または加工グループで生産する農林産物加工施設の整備に対して補助金を交付する小さな産業づくり事業を予算化しました。また、サルやシカなどから農林産物を保護するため策定した山江村鳥獣被害防止計画に基づき、鳥獣捕獲の強化や侵入防護柵の整備に要する経費を予算化しました。

土木費関係においては、地域活力基盤創造交付金を活用し、村道山江錦線舗装工事及び村道日向瀬小山田線道路改良工事について、計画的に整備を進めていくこととしました。また、昨年度から整備を進めている村営住宅井出ノ口団地の本体建築工事費を計上しました。

教育費関係においては、小学校や中学校の教育に係る経費を予算化したことに加え、老朽化した社会体育プールを安全に利用するため、改修に係る経費を予算化しました。

新しい山江村の第一歩！

～山江村制施行120周年記念「山江村の暮らしを考えるシンポジウム」開催！～

去る3月15日（日）に山江村体育館において村制施行120周年を記念し、「山江村の暮らしを考えるシンポジウム」を開催しました。

当日は球磨郡町村会長、球磨地域振興局長、熊本丸岡会々長、各種団体の代表の皆様を始め、村内外より約250名の方にご臨席いただきました。

まず行われた記念式典では、犬童忠利元山江村長ほか7名の自治功労者表彰、内山村長の式辞、田村四郎村議会議長のご挨拶、来賓の成尾政紀球磨郡町村会長、田村多利熊本丸岡会々長よりご祝辞をいただき、全国丸岡会からふるさと応援寄附を、山江村婦人会からは桜の苗木を贈呈いただきました。

また、シンポジウムでは「時代に対応したふるさとづくりと新たな過疎対策」と題して早稲田大学教育・総合科学学術院の宮口侗廸（としみち）教授よりご講演いただき、宮口教授をコメンテーターに、内山村長、九州のムラ市場の丸岡克之代表、「ほたるの荘」入居者であるフリーライターの米倉治美氏、山江村商工会の藤川晃司経営指導員によるパネルディスカッションが行われました。

会場では、山江保育園園児によるアトラクションや山江村青年団の活動ビデオが上映され、NPO法人かちやリンクやまえが作成した「昭和のかるた」の原画展、山江村商工会が取り組んだ「山江村の宝物全国展開事業」の新しい商品も併せて展示されました。

来賓の方をはじめ皆様にはご多忙中にもかかわらずご臨席いただき誠にありがとうございました。

○受賞者名簿

氏名	役職等
犬童 忠利	元山江村長
西 茂	元山江村議会議長
中山 休	//
上村 通生	//
前村 源次	//
西川 武	元山江村消防団長
入口 護	//
谷口 龍生	医療法人 蘇春堂 総院長

(お知らせ)

贈呈いただいた桜の苗木は3月19日に婦人会の方と丸岡公園へ植樹しました。



シンポジウムの様子

村では、統計法に基づく指定統計調査(国勢調査や住宅・土地統計調査など)で、統計調査員として活動いただける方を随時募集しております。統計調査員の仕事を希望する方は、役場総務課企画調整係(TEL 23-3111)までご連絡下さい。

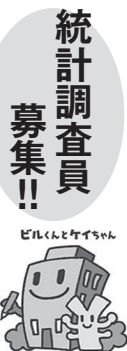

7月1日に、平成21年経済センサス基礎調査が行われます。全国すべての事業所及び企業が調査の対象となりますので、もれなく調査票に記入してください。ご記入いただいた調査票は、厳重に保管し、集計が完了した後は溶解処分するなど、情報の保護には万全を期しておりますので、安心してご協力をお願いします。

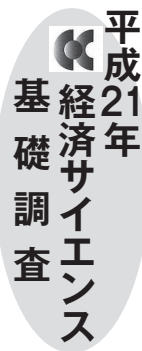

都市からの研修生を働き手として1週間受け入れ 山江村「田舎で働き隊！」実施！

3月の23日から29日まで、都市の人に山江村で働いてもらい、農村を体感してもらおうと、『山江村「田舎で働き隊！』がNPO法人かちやリンクやまえと山江村の共催のもと実施されました。

この事業は農林水産省の農林活性化人材育成派遣支援モデル事業の支援のもと実施された事業であり、担い手不足で悩む農村と、都会で農村の活性化に貢献したいと考える若者を結びつけることを目的とするものです。

今回、山江村には8名の研修生が来村。物産館栗出荷部会長の栗園での農作業や、物産館での栗まんじゅう加工、民泊した家庭での農作業を体感し、一週間の滞在期間で感じたことを山江村流情報発信としてVTRに編集し、村民との収録を行いました。

最終日には福岡のマリノアシティで研修生が作った栗まんじゅうなど、村の商品を販売、また研修のなかで撮影した写真を使って、研修生が考えたキャッチコピーを入れて構成されたポスターを作製し、山江村をPRしました。研修生は山江村の魅力にハマってしまったようで、「自然の中で働くこと、おいしいごはんがさらにおいしい！」「地域の絆が強く、その関係のなかで働くことに幸せを感じました」と田舎で働くことに感



別れには感動がこみ上げる

研修生思い々の山江ポスター

研修生が来村。物産館栗出荷部会長の栗園での農作業や、物産館での栗まんじゅう加工、民泊した家庭での農作業を体感し、一週間の滞在期間で感じたことを山江村流情報発信としてVTRに編集し、村民との収録を行いました。



マロンテレビに出演

この受入に関わった村の方は「初めはまじめに働いてくれるのか心配していたが、思った以上に働いてくれて助かった。」と感慨深げでした。収録されたVTRについては、やまえ村民テレビに近日中に公開される予定です。この研修を受けて、交流を行いながら地域づくりを行うことを目的とした「ツーリズム協議会（仮称）」の設立と、協議会による山江ツーリズムの組立と交流の受入が課題として明確になりました。



物産館での加工作業



民泊での作業に汗をかく



マリノアシティで販売

鳥の声とともに

山江村副村長 小野上典明



4月1日付けで山江村副村長を拝命致しました。役場から徒歩で5分の場所、鳥の声とともに朝の清々しさを満喫しながらここ山江村の素晴らしいさを改めて感じています。

3月末まで熊本県庁で仕事をしていました。熊本テクノポリスや熊本空港の国際化の仕事をはじめ、球磨地域振興局での地域づくりや産業振興の仕事、県外の企業を熊本に誘致する仕事などを担当して

いました。

山江村では、「一人が魅力、自然が魅力、元気が魅力」と称する第5次の総合進行計画が今年度からスタートし、内山村長を中心にした九州山江村創造プロジェクトが元気に進められています。このような夢のある地域に就職できたことを大変嬉しくまた誇りに思っています。微力ではありますが、皆様方と共に山江村の発展のために頑張りたいと思っておりますので、どうぞ宜しくお願い致します。



ました。

新 入 職 員 紹 介



山浦 一美 (やまうら かずみ)
年 齢：29歳 出身地：錦町
所属課：健康福祉課 地域包括支援センター係
抱 負：精一杯頑張りますのでよろしくお願いします。



福川 綾香 (ふくがわ あやか)
年 齢：22歳
出身地：山江村 (永シ切)
所属課：税務課 税務係
抱 負：笑顔あふれる村づくりに貢献したいです。



中村 祐樹 (なかむら ゆうき)
年 齢：26歳 出身地：山江村 (寺ノ下)
所属課：健康福祉課 福祉係
抱 負：村民の皆様のため一生懸命頑張ります。



左から岩山さん、横山さん、横谷さん、稲留さん

退職者紹介

山江村政発展のためご尽力賜りました4名の方が平成21年3月31日をもって退職されました。

- ◎岩山 正義
- ◎横山 武
- ◎横谷 巡
- ◎稲富 久美子

人事異動

()内は旧所属

◎総務課長(教育課長)

山口 美敏

◎健康福祉課福祉係長

(教育委員会社会教育係長)
 新山 孝博

◎税務課長

(税務課税務係主幹)
 藤野 正信

◎総務課企画調整係長

(総務課企画調整係主査)
 松尾 充章

◎健康福祉課長

(産業情報課長)
 豊永 高希

◎会計室会計係長

(会計室会計係主査)
 迫田 教文

◎産業情報課長

(総務課企画調整係主幹)
 北田 愛介

◎教育委員会社会教育係主査

(教育委員会社会教育係主事)
 今村 禎志

◎会計管理者

(健康福祉課福祉係主幹)
 中山 久男

◎健康福祉課保健衛生係主査

(健康福祉課保健衛生係主事)
 村 隆幸

◎教育課長(税務課長)

高田 良介

◎総務課企画調整係主事

(派遣・NPO日本G T
 ネットワーク)
 高橋 忍

◎産業情報課農政係主幹

中村 龍喜

◎税務課税務係主事

(産業情報課林政係主事)
 東 俊介

◎健康福祉課保健衛生係主幹

久保山 哲至

◎産業情報課林政係主事

(税務課地籍係主事)
 尾方 義和

◎建設課建設係主幹

角畑 千穂子

◎産業情報課企画情報セン
 ター係主事

(税務課税務係主事)
 有瀬 慎也

(建設課建設係長)

福山 浩

◎建設課上下水道係主幹

(建設課上下水道係長)
 白川 俊博

自衛官募集 相談員委嘱式

自衛官募集相談員委嘱式が、2月9日の午後2時から球磨地域振興局大会議室で行われ、管内各市町村長をはじめ、自衛隊熊本地方協力本部副本部長及び関係者など約30名の出席がありました。

自衛官募集相談員は、昭和41年に設立、同53年に中学校単位で配置されており、自衛隊志願者への情報提供、地方連絡部や市町村が行う自衛官募集広報に支援を頂いている方です。

本村におきましては、田村紘世さんが委嘱を受けられました。



21年2月9日(月) 山江村募集相談員 (球磨総合支所にて)

自衛官一般幹部候補生募集

幹部自衛官採用試験

(一般・技術・歯科・薬剤)

◎応募資格

一般・技術 22歳以上26歳未満の者
 (22歳未満の者は大学卒及び見込みを含む)
 修士学位取得者は28歳未満

歯科 歯科は、20歳以上30歳未満の者
 (専門の大学卒及び見込みを含む)

薬剤 薬剤科は、20歳以上26歳未満の者
 (薬学修士学位取得者は、28歳未満)

※詳しくは人吉地域事務所までお問い合わせ下さい

◎受付期間

平成21年4月1日(水)～平成21年5月12日(火)

◎試験科目

※締切日必着

◎試験期日

1次 平成21年5月16日(土)筆記試験
 1次 平成21年5月17日(日)筆記式採
 縦適性検査

◎試験場所

※17日(日)は、飛行要員希望者のみ
 1次 受付時にご連絡致します

◎問合せ

自衛隊熊本地方協力本部

人吉地域事務所

(TEL 0966-221-4704)

※県外在住の方で受験を希望される方も、人吉地域事務所にご連絡をお願いします。

自衛官一般曹候補生募集

自衛官一般曹候補生採用試験

◎応募資格

18歳以上27歳未満の者(但し今回の採用試験は高校生を除く)

◎受付期間

平成21年4月1日(水)～平成21年5月12日(火)

◎試験科目

※締切日必着

◎試験期日

1次 平成21年5月23日(土)
 ・筆記試験(国語・数学・英語)択一式
 ・適性検査
 ・作文

◎試験場所

1次 受付時にご連絡致します

◎問合せ

自衛隊熊本地方協力本部

人吉地域事務所
 (TEL 0966-221-4704)

※県外在住の方で受験を希望される方も、人吉地域事務所にご連絡をお願いします。

『固定資産税 納期の変更について』

平成21年度より固定資産税の第2期の納期が8月から7月へ変更になります。

納付書の送付は7月になりますので、お間違いのないようお願い致します。

税金の納期一覧表

税目	村民税	固定資産税	軽自動車税	国民健康保険税
4月			1期	1期
5月		1期		2期
6月	1期			3期
7月		2期		4期
8月	2期			5期
9月				6期
10月		3期		7期
11月	3期			8期
12月				
1月	4期			9期
2月		4期		10期
3月				

【問い合わせ先】

山江村役場 税務課 TEL 0966-23-5692

故久保田前山江村長に叙勲

生前の地方自治に対する功勞を称え、1月19日に死去した前山江村長の久保田昇氏が内閣府より叙勲を受け、旭日単光章が贈られました。

久保田氏は平成6年8月に山江村長に初当選以来、2期8年にわたり村政発展に努められました。

叙勲の伝達は、妻の令子さんに勲記と勲章が贈呈され、

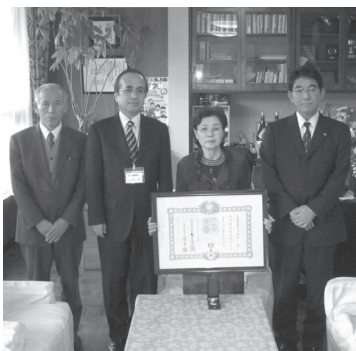

「故人も喜んでいられると思います」と感謝されていました。

夏場の涼には最適 大川内交流広場が完成

都市住民との交流促進により地域の活性化を図るため、今年3月に大川内に交流広場を整備しました。

公園には遊歩道、東屋、ベンチ、トイレなどがあり、涼を感じながら仲間同士で大自然を満喫できる施設となっています。

また、清流万江川にも親水することができるように階段を設置しています。近くにはキャンプ場も存在するため、清流万江川とともに大自然の中で心を癒されることでしょう。

是非ご家族等お誘いのうえお越し下さい。



鳥のささやき、川のせせらぎに癒されます

「子どもたちの笑顔がうれしい！」 春休み子ども英会話教室

3月26日(木)・27日(金)の2日に渡り、村内小学生を対象とした「春休み子ども英会話教室」を開催しました。

天候にも恵まれた今回は、34名の参加がありました。

一日目は、ALT(ブルース先生)とステファニー先生と山田地区を散策しながら、英単語を勉強しました。初めは恥ずかしそうだった子どもたちも徐々に雰囲気慣れ、「what is this(これ何ですか?)」など、自分から進んでALTに単語を聞く姿が見られました。散策後は杉松豊子さん(歴史民俗資料館勤務)に、歴史民俗資料館で山江の歴史を説明していただいたり、昔遊びを体験したりと、活動を通し、ALTの先生たちと子供たちの言葉の壁を越えた楽しい交流ができました。

また二日目は、一日目とは違い、みんなでグループを作り、日本とアメリカ、ドイツの文化の違いなどを学んだり、アルファベットの書き方や自分の名前を英語で書くなど、机上での学習を体験しました。今回の英会話教室に参加した子供たちには、ALTの先生たちからメッセージ入りの手作りメダルを一人ずつ首にかけてもらい、子どもたちからは、2日間頑張った達成感とうれしさに笑顔がこぼれていました。終了後は参加した子どもたちから「とても楽しかった。」「自分の名前が書けたよ。」「単語を覚えたよ。」などの声もあり、ALTと子供たちのすばらしい文化交流の2日間を終えることができました。



子供達の真剣な勉学風景

山田大王神社防火訓練実施！！

平成21年2月22日(日)、文化財防火デーにちなんで、山江村で唯一、建造物として国指定重要文化財に指定されている、山田大王神社の火災訓練を実施しました。

参加したのは、山江村消防団第2分団、大王神社総代、教育委員会の総勢25名。

神社の境内に設けられた放水銃2機と、隣接する消化栓1機からの一斉放水を行い、有事の際に備えました。



燃やすわけにはいきません



水源の森ボランティア！

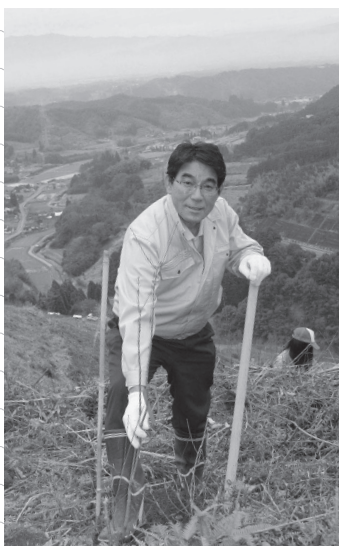

3月8日（日）はやまえ水源の森づくりボランティアの植樹・間伐活動が開催されました。山田小学校、万江小学校のみどりの少年団を始め、県立南稜高校の生徒の皆さん、西日本高速道路の職員関係者の皆さん等々200名を超える方々の参加の中で盛大に終了しました。

「森は水を作り、その水は川となり大地を潤し、川は海へ流れ豊かな海を育み、海の水は水蒸気となり雲を作り、雲は山へ水をもたらす。」まさに循環です。この循環が壊れると、自然界のどこかにひずみを起こし人間の暮らしに大きな影響を及ぼします。

植樹の場所は、山江サービスエリアからも見える元学校林の1.5haに、ケヤキ600本、山もみじ600本の合計1200本を植樹しました。去年は、同じ場所にケヤキ、山もみじ、山桜、イチヨウを合計800本植樹していますので、数年後には、四季折々に桜、紅葉で高速道路を行きかう人々の目を楽しませてくれると思います。（わき見運転はいけません…）また、立派な森となり、その役割を果たしてくれると考えます。



地球温暖化が叫ばれている中にあり、山林面積が90%弱の山江村でも森林が荒れてきているのが目に付きます。植樹したり、間伐により健全な森を作りながら、二酸化炭素を吸って酸素を吐き出す森林の役割を考えることが体感できる素晴らしい事業だったと思います。作業後の昼食、イノシシの汁とおにぎりも格別でした。参加された皆さんご苦労さまでした。

※記事の内容は平成21年3月9日付けの「村長ブログ」より引用しております。

村長ブログ URL <http://sonchou.vill.yamae.jp/>

お気軽にご相談下さい

特設人権相談所・行政相談所開設のお知らせ

山江村福祉保健センターにおいて、特設人権相談所・行政相談所を開設します。

家庭や近隣とのトラブル・相続問題・いじめ・差別などについての困りごとや心配ごとは、法務局職員と人権擁護委員が相談に応じます。又行政に関する苦情や意見要望などについては、行政相談委員が相談に応じます。

相談は無料で、秘密は厳守されます。

期日 6月1日(月)

時間 午前10時～午後3時まで

場所 山江村福祉保健センター「健康の駅」

なお、熊本地方法務局人吉支局と山江村の人権擁護委員・行政相談委員宅では休日を除き、毎日相談に応じています。

・熊本地方法務局人吉支局

人吉市土手町36番地1（人吉総合病院前）

TEL 22-3393

（人権擁護委員）

・山田井出口

勝本 フミカ TEL 23-3539

・万江城内

中村 智代正 TEL 22-4968

（行政相談委員）

・山田味園

稲留 定則 TEL 23-4974

ようこそ！山江村へ

山江村では、平成21年4月より、下記要件をすべて満たしている方に対して、「ふるさと山江村定住奨励記念品」を贈呈いたします。

- 村外に住所を有し居住していた人。
- 村内に永住する意思がある人。
- 平成21年4月1日以降に村内に自ら居住するための住宅を建設又は購入により取得し、村内に住所を有することとなった人。

該当される方は申請が必要となりますので、総務課までお越し下さい。

ふるさと奨励記念品

問い合わせ先

総務課企画調整係

記念品はどちらか1つ。

山江村ケーブルテレビ(CATV)事業について(第1回)

山江村では、地上デジタル放送への対応やテレビ難視聴地域の解消、インターネット環境の整備をはじめとする「情報通信基盤整備」の準備をすすめています。平成21年度より事業(工事)を開始することとなりました。

前号(2月号)でも特集記事を掲載していましたが、今号より、より具体的に村民の皆様へ整備の概要等についてお知らせしていきます。

この事業により、村民の皆様の生活向上と山江村の更なる発展が期待できます。ご理解とご協力をよろしくお願ひします。

～ ケーブルテレビ(CATV)とは ～

テレビは自宅の屋根やベランダに取り付けたアンテナでテレビの電波を受信するのが基本ですが、ケーブルテレビは従来の電波と違い、放送センターからケーブル(簡単にいうと『線』のことです。)でご家庭一軒一軒に直接映像や音声を送り届けるシステムです。

昔、山江村にもあった「有線放送」のテレビ版です。

ケーブルテレビ(CATV)では、放送センターと各家庭を、この『線』で直接つないでテレビ放送や告知放送などを行いますので、きれいな画面で視聴することができます。

《イメージ図》

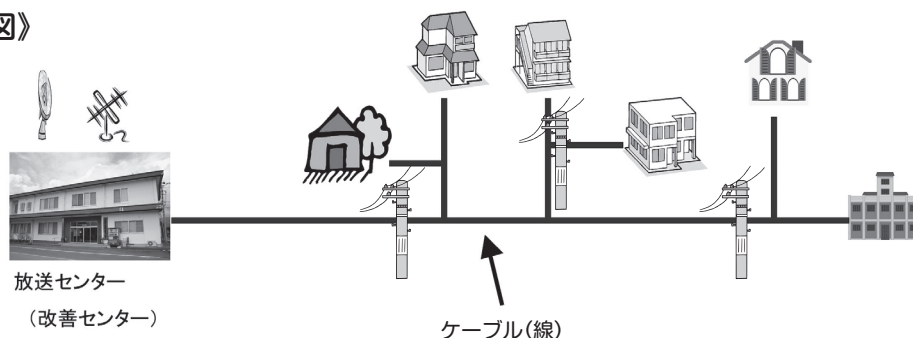

※ 放送センターと各家庭を、直接『線』(ケーブル)でつなぎ、テレビ放送や告知放送を行います。

～ これまでの村民各位への説明会等 ～

- ① 「出前むらやくば」での説明・・・9～10月
- ② 村内全戸へのチラシの配布・・・3回
- ③ 「情報化に関するアンケート」の実施・・・10月
- ④ 「広報やまえ」へ特集記事の掲載・・・2月
- ⑤ 地区常会での説明・・・4区、7区

などを行っています。

また、③のアンケートについては、このケーブルテレビ事業に

	件	%
加入したい	226	36.3
便利なら加入したい	196	31.5
加入しない	52	8.3
わからない	149	23.9
計	623	100.0

※ 項目に印のあったもののみ

約7割の方が加入してみたいという結果がでています。また、「加入しない」「わからない」と回答された方、アンケートを提出されなかった方についても加入促進を進めていきます。

～ 今後の予定 ～

村民の皆様には、まだまだ説明不足のところもありますので、4月下旬より「地区説明会」を開催します。日程等につきましては、区長を通じチラシを配布いたしますので、是非、ご参加ください。

問い合わせ先 総務課企画調整係 電話:23-3111

今月のやまえ村民てれび

山江村を全世界に動画で発信するインターネットTV番組「やまえ村民てれび」
 ～テレビは出るもんばい！～
 その中でお伝えしている内容の一部を掲載します。

3月配信内容 マロンてれび3月号

立正大学からのお客様
 山江村の情報発信を活かした地域づくりの調査に大学の教授が来村されました。



山江に飛猿がやってきた
 TVの旅番組の取材で水戸黄門の飛猿こと野村将希さんが来村。



みんなでCATVを考えよう
 第1回の情報化推進委員会議の模様をお伝えします。



球磨弁講座
 毎回お送りしている球磨弁講座。今回は「いっだん・よこりゃ」です。



4月配信予定… ・田舎で働き隊・CM「田舎の美味しいごはん」・CM「民泊先での一日」・CM「やまえの宝」

インターネットTV「やまえ村民てれび」

検索 <http://ystv.vill.yamae.lg.jp/>

「やまえ村民てれび」は、「マロンてれび」の協力によりVTRの取材・収録・編集を行っています。みなさんの世界へ向けて発信したい情報、お待ちしております。

お問い合わせ やまえ村民てれび管理者 山江村役場産業情報課企画情報センター係 Tel.0966-23-3112

山江村出身者の全国的な交流会

丸岡会全国大会開催

熊本県や福岡県、関東、関西、中部東海地区の山江村出身者で構成される「丸岡会全国大会」が、平成21年2月22日(日)大阪市で開催され、ふるさと山江村への深い思いを語り交流を深めました。

現在5地区の丸岡会々員は1,000名を越え、今回の大会には約220名(山江村から40名)の参加がありました。

まずは、発起人を代表して関西丸岡会の柘本会長が、相互扶助の目的で最初は丸岡会を立ち上げた。今後とも村出身者がお互いに助け合う気持ちをもって組

織の発展に繋げましょう、と挨拶。その後内山村長、田村議会議長、恩師の立野先生、中務先生が祝辞を述べました。

熊本丸岡会の田村会長の音頭で乾杯し、山江音頭を全員で踊り、また山江村の特産品の販売、抽選会も行われ、山江村一色の一日を全員で楽しみました。

- 各丸岡会の会長は次の方です。
- 熊本丸岡会(田村多利会長)
- 関東地区丸岡会(東 七郎会長)
- 関西丸岡会(柘本幸人会長)
- 中部東海丸岡会(平石吉人会長)
- 福岡丸岡会(吉無田春男会長)

第6区レッドカーペットロードプロジェクト始動!!

平成21年3月8日(日)、第6区各家庭から総勢50名以上が山田川堤防沿いに終結し、日向瀬橋から古賀橋手前までのおよそ1kmの区間で彼岸花の球根の植付け作業が実施されました。

これは山江村が地域おこしの一環として独自に行っている「山江村学びの里事業」の採択をうけ行ったもので、当地区では輝く地域づくりを目指して、味園天神堂を中心に地域興しを計画し、進め

てこられました。

その一環として「山田川堤防沿いを彼岸花でいっぱいにしよう!」という発想から、今回の彼岸花植付け作業を地域全世界に呼びかけて行われました。

今後も毎年少しずつ彼岸花の球根を植え付け、夢のレッドカーペットロードを完成させ、第6区の名所の1つとして確立させていきたいということです。

個人住民税の公的年金からの特別徴収制度が始まります。

平成 20 年 4 月の税制改正により、今まで納付書や口座振替で納付していただいていた、公的年金に係る個人住民税を平成 21 年 10 月支給分の年金からあらかじめいただく特別徴収制度が始まります。

特別徴収とはどんな制度ですか？

公的年金の支払いを受けている方の個人住民税を公的年金から天引きする制度です。

どのような人が特別徴収の対象になるのですか？

当該年度の初日（4月1日）に年金を受給している65歳以上の方
ただし、次の（1）～（3）に該当する方は対象になりません。

- （1）公的年金の年額が18万円未満の方
- （2）山江村の介護保険料が年金から引かれていない方
- （3）特別徴収の対象となる個人住民税額と他の特別徴収される額^{（※注）}の合計額が老齢基礎年金等の年額を超える方

※注 特別徴収される額とは下記の4つになります。

☆所得税 ☆介護保険料 ☆国民健康保険税 ☆後期高齢者医療保険料

何が天引きされるのですか？

公的年金に係る所得に対する所得割額と均等割額です。
公的年金以外の所得に対する税額については普通徴収（納付書又は口座振替）となります。
（年金所得とそれ以外の所得がある方は天引きと納付書等の徴収という納付方法となります。）

いつからその制度が始まるのですか？

平成 21 年 10 月に支払われる年金から実施されます。

どういう方法でするのですか？

- （1）平成21年度（20年分）の課税所得が年金所得のみの場合、住民税は特別徴収（年金天引き）による納付となります。なお、21年度は特別徴収導入年度となりますので、6、8月の2期分は普通徴収で納付していただき、10月以降は特別徴収に切り替わります。
- （2）平成21年度(20年分)の課税所得が年金所得の他に給与、農業などの所得がある場合、年金の所得に対する住民税は特別徴収（年金天引き）となり、その他の所得（給与、農業など）の住民税は普通徴収（納付書または口座振替）による納付となります。

特別徴収開始年度と2年目以降とでは徴収の方法が若干変わります。

例えば、もし年金に係る税額が12,000円だったら、以下の徴収（納付）となります。

★年金特別徴収1年目（平成21年度）

徴収の方法 年金支給月	普通徴収 (納付書で自分で納付)		特別徴収(年金から天引き)		
	6月	8月	10月	12月	2月
税 額	年額の4分の1	年額の4分の1	年額の6分の1	年額の6分の1	年額の6分の1
	3,000円	3,000円	2,000円	2,000円	2,000円

- 6月、8月に年税額の4分の1ずつを普通徴収（納付書又は口座振替）します。
- 10月、12月、2月の支給分の年金から年税額の6分の1ずつを特別徴収します。

★年金特徴2年目以降（平成22年度以降）

徴収の方法 年金支給月	特別徴収(仮徴収)			特別徴収(本徴収)		
	4月	6月	8月	10月	12月	2月
税 額	前年度2月分と同額	前年度2月分と同額	前年度2月分と同額	年税額から仮徴収分を差引いた額の3分の1	年税額から仮徴収分を差引いた額の3分の1	年税額から仮徴収分を差引いた額の3分の1
	2,000円	2,000円	2,000円	2,000円	2,000円	2,000円

- 4月、6月、8月は前年度(21年度)2月に特別徴収された金額と同額をそれぞれ特別徴収します。（仮徴収）
- 10月、12月、2月は年税額から仮徴収分を差引いた額の3分の1の金額をそれぞれ特別徴収します。（本徴収）

お問い合わせ 山江村役場 税務課 Tel 0966-23-5692

「懐かしの一日中学生体験教室」 平成20年度第5回高齢者学級

3月17日(火)、平成20年度山江村高齢者学級を締めくくる行事として、山江中学校で学生気分を味わってもらおうと「懐かしの一日中学生体験教室」を開催しました。

今回の高齢者学級には約80名の参加があり、現在の中学生生活を体験しました。

参加者はまず最初に、スクーリングバスでの登校の安全性について知っていただく為、スクーリングバスに乗り中学校まで登校しました。

学校到着後、1限目を道徳の時間とし、本村で撮影があった「北辰斜めにさすところ」の映画鑑賞をしました。

次の2限目では、本村のALT(ブルース先生とステファニー先生)による外国語の授業に参加していただきました。ALTの先生達に名前の書き方を教わったり、歌と一緒に歌ったりと普段使わない外国語に触れ、楽しんでおられました。

3限目は食育指導の時間として、生徒たちと交流しながら給食を体験していただきました。



た。ほとんどの参加者が学生時代は弁当を持って学校に行かれていた世代の方々で、今回の給食体験では専用の調理室を持つ学校ならではの、温かい給食が食べられるということもあり、「給食を初めて食べました。とてもおいしかったです。」と喜ばれ、食育の重要性も学んでいたことができました。今回お忙しい中、このような計画にご協力頂いた中学校をはじめ、多くの方にお礼申し上げます。ありがとうございました。

定額給付金の手続きが始まりました

平成21年2月1日に住所登録のあった自治体(市区町村)から、定額給付金の受取ができます。本村においては、3月中旬に全世帯に申請書を郵送しており、申請の受付は平成21年9月16日までとなっております。

給付金を受け取るためには、申請していただく必要がありますので、申請がお済でない方は、申請書を郵送又は役場総務課窓口へ直接ご提出下さい。

※給付までの流れ

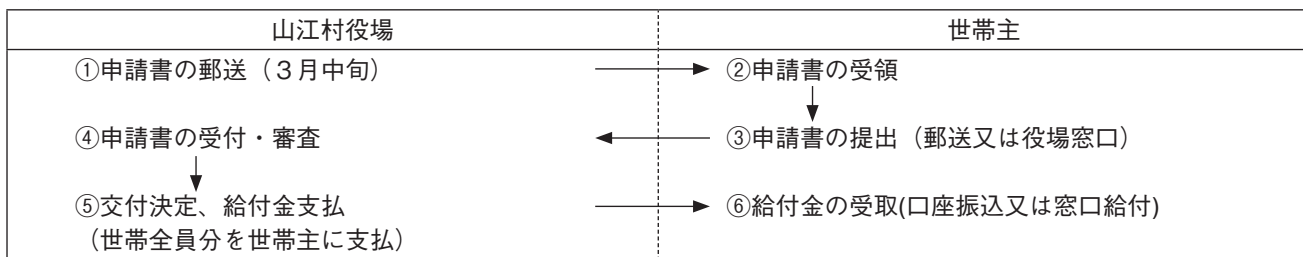

お問い合わせ 山江村役場 総務課 TEL 23-3111

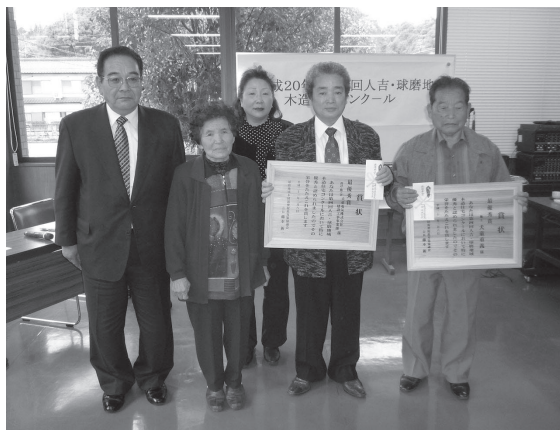

2月に行われた第4回人吉球磨地域木造住宅コンクールで、山田味園の犬童重義さん宅が最優秀賞を受賞されました。
重義さんの長男、重幸さんが経営される犬童電気株式会社的设计、施工で、窓枠にも木を使用するなど木をふんだんに使っており、特に地域の木材を使うことにこだわって建築されたそうです。
表彰式は3月6日に球磨地域振興局で行われ、重義さん、重幸さんに杉板で作られた表彰状が渡されました。

人吉球磨地域
木造住宅コンクール
犬童重義さんが
最優秀賞受賞!

高齢者医療シリーズ (5)

○入院したとき その2

後期高齢者医療制度では、入院したときの食事代は、1食分として定められた額を支払います。自己負担額は次のとおりです。

手続き方法についてなど、くわしくは健康福祉課保健衛生係(24-1700)へお問い合わせください。

現役並み所得者		260円
一般		260円
低所得者Ⅱ※	90日までの入院	210円
	過去12か月で90日を越える入院	160円
低所得者Ⅰ※		100円

※低所得Ⅰ、Ⅱに該当する方は、「限度額適用・標準負担額減額認定証」が必要です。病院の窓口で認定証を提示すると、限度額までの負担となります。(認定申請をしていない場合は、「一般」が適用されます。)

自動車税についてのお知らせ

【自動車税の納付は6月1日までに】

自動車税の納税通知書を5月1日付けでお送りします。納期限の6月1日(月)までに、最寄りの金融機関やコンビニエンスストア、各地域振興局税務課、熊本県税事務所、自動車税事務所で納めていただきますようお願いいたします。

また、御自宅のパソコン等を利用して、クレジットカード(VISA、Master)による納付も出来ますので是非ご利用下さい。(Yahoo公金支払い: <http://koukin.yahoo.co.jp/>)

【環境への配慮から自動車税の税額が増減されます】

環境への配慮から、排気ガスや燃費性能が優れた環境負荷の小さい自動車(新車)は登録の翌年度の自動車税が軽減され、一定年数を経過した環境負荷の大きい自動車は自動車税が加算されます。

※平成21年度に自動車税が加算(約10%)される自動車
 ・ガソリン・LPG車 平成8年3月31日以前の初度登録のもの
 ・ディーゼル車 平成10年3月31日以前の初度登録のもの

【お問い合わせ先】

熊本県球磨地域振興局 税務課

電話 0966-24-5793

FAX 0966-24-7798

電子メール kusouzeimu@pref.kumamoto.lg.jp

※4月は軽自動車税の納期でもありますので、納期限(4月30日)までにお納め頂きますようよろしくお願い致します。

下水道係よりのお願い

日頃より、農業集落排水の推進にご協力いただきましてありがとうございます。さて最近下水道に、流してはいけないものが混入しポンプ等の故障が頻繁に起きています。タオル等の布製品や固形物又は廃油を流されますと石鹸のように廃油が固まり、ポンプに引っかかってしまいます。修理に費用や時間を費やし皆様迷惑をかけてしまいますので、誤って流してしまわないようご注意ください。

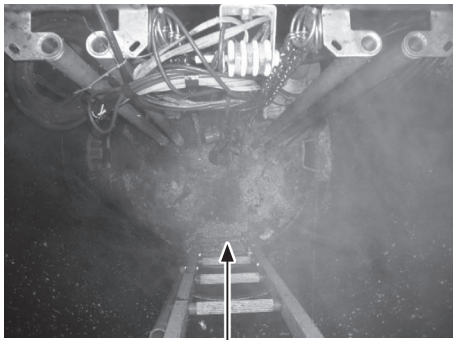

最近、油の塊がポンプ内に増えてきています。

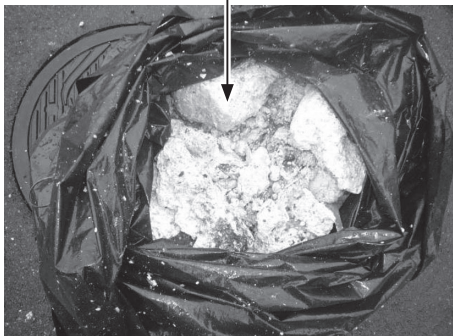

何故!? 携帯が詰まってました!

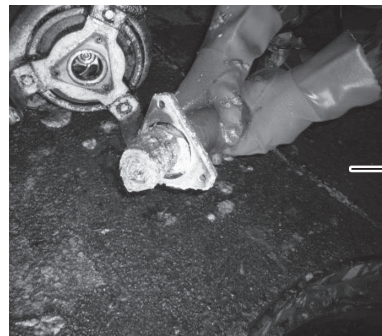

栗の剪定について

2009年の幕開けとともに山江栗の枝には生産者の手で鋸が入られ、今年の収穫に向けて新芽が芽吹き始めました。

栗の低樹高栽培と高品質の栗生産を行う為に剪定は、とても重要な作業です。しかし専門知識と技術が必要なため、村では栗技術指導員制度を設けており、今年も栗技術指導員7名が申請のあった18件の栗園の剪定を1月～3月にかけて行いました。2年続けて剪定を行うと枝

の勢いが良くなり、大きくて質の良い栗の収穫へとつながりますので、2年間の継続した剪定を是非お願いいたします。



家電リサイクル法の対象機器の追加について

2009年の幕開けとともに平成21年4月1日から家電リサイクル法の対象機器が追加されます。

今までのブラウン管テレビ、エアコン、冷蔵庫、冷凍庫、洗濯機に加え、液晶テレビ、プラズマテレビ、衣類乾燥機が加わります。

家電はもう捨てるのではなく生かす時代です。次の製品づくりに有効利用されるなど、使い終わったあとの役割だってどんどん進化していますから、いらなくなったら是非リサイクルをお願いしま

平成21年4月1日から、液晶・プラズマ式テレビと衣類乾燥機が、家電リサイクルの仲間入りをするんです。家電はもう、捨てるのではなく生かす時代。次の製品づくりに有効利用されるなど、使い終わったあとの役割だってどんどん進化していますから、いらなくなったら、ぜひリサイクルを。私たち家電からのお願いです。

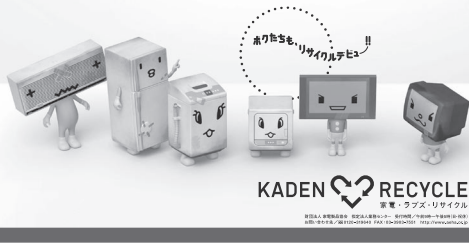

す。

未来につなげよう山江の緑

「やまえ水源の森づくり」植樹・間伐ボランティア

3月8日、山田登尾村有林で「やまえ水源の森づくり」植樹・間伐ボランティアを行いました。村内緑の少年団、南稜高校、西日本高速道路(株)(NEXCO西日本)などから約200名のボランティアが参加し、植樹や間伐など緑の森づくりに汗を流しました。

当日は雨が心配されましたが活動中は雨も上がり、現地で内山村長はじめ4名の方が主催者挨拶、来賓挨拶、安全上の注意をし、各現場へ10分程度山に登った後、分かれて作業を開始。

植樹体験では、モミジ600本、ケヤキ600本を丁寧に植栽していました。山の地面は穴を掘るのが大変で、石や木の根をよけて掘るのに苦労していたようです。間伐体験では林研クラブの指導の下、のこぎりやチェーンソーを使い慎重に切り倒していました。使い方に慣れていない様子で思うように切れず、悪戦苦闘していました。

作業終了後は農村環境改善センターに移動し、スタッフが作ったおにぎりと、猪汁を食べ、中には何杯もおかわりする生徒もいました。

緑を育むことは水や空気を育むこと。万江川水源の森推進協議会では、今後も下刈り、間伐、植樹など緑を守る活動を行う予定です。これからの地球環境のために皆様の協力をお願いします。

120周年を記念しスポーツで村民のふれあい

山江村制施行120周年を記念し、3月1日ビーチボールバレー大会(山江村体育館)、3月7日グラウンドゴルフ大会(山田小学校)が実行委員主催、山江村後援で行われました。

ビーチボールバレー大会には、15チーム93名が参加し、男女混合チームのAパート、60歳以上及び女性多数チームからなるBパートの2パートで試合が行われ、コート内外から元気な声が上がっていました。

グラウンドゴルフ大会には59名が参加。8グループに分けてのスタートで、8ホール×2回のトータル打数で順位が決定されました。村内でも高齢者の方々を中心に定着してきたニュースポーツということもあり、和気あいあいの中試合が進み、ひとつの事故も無く大会を終えることができました。

両大会ともに、スポーツを通して健康増進と村民相互の親睦を図ることができる素晴らしい記念大会になりました。

参加者の皆様、また実行委員としてご尽力いただいた方々、大変お疲れ様でした。

主な結果は以下のとおりです。

《ビーチボールバレー》

Aパート 1位 はんにゃ 2位 SKB Aチーム 3位 山江保育園

Bパート 1位 あけぼの 2位 東浦 3位 SKB Bチーム

特別賞 男子 田山 志呂さん(73歳) 女子 桐木カツ子さん(73歳)

《グラウンドゴルフ》

1位 松岡幸子さん 34打 2位 上村一郎さん 34打 3位 内田良種さん 35打

最打賞 豊永照巳さん ホールインワン賞 25名

平成21年春季行政相談週間

平成21年5月18(月)～24日(日)

平成21年5月18(月)から24日(日)まで、春季行政相談強調週間が全国一斉に展開されます。行政サービスに対するご意見、お悩み、お困りのことなど何でもご相談下さい。相談は無料で秘密は固く守られます。

・行政相談員

稲留 定則 氏

TEL 23-4974

・行政相談委員とは

総務大臣から委嘱を受けた行政相談委員が、皆さんから行政サービスに関する意見や要望、苦情、行政の仕組みや手続きに関する相談等を受け付け、その解決のための助言や関係機関に対する通知等の仕事を無報酬で行っています。

なお、本村の行政相談委員である稲留定則氏については、前年に引き続き平成21年4月1日付で総務大臣から委嘱されております。

介護保険制度シリーズ(55)

平成21年4月から介護保険料が変わります！

平成21年度から平成23年度までの3年間の介護保険料が以下のように変わりました。

段階	対象者	平成18年から平成20年度(年額)	平成21年度から平成23年度(年額)
1段階	・老齢福祉年金受給者で世帯全員が 住民税非課税 ・生活保護の受給者	27,000円 (基準額×0.5)	26,700円 (基準額×0.5)
2段階	世帯全員が住民税非課税で前年の 合計所得金額+課税年金収入額が 80万円以下	27,000円 (基準額×0.5)	26,700円 (基準額×0.5)
3段階	世帯全員が住民税非課税であって、 第2段階以外	40,500円 (基準額×0.75)	40,050円 (基準額×0.75)
4段階 (基準額)	本人が住民税非課税 (世帯に課税の人がいる)	54,000円 (基準額×1.0)	53,400円 (基準額×1.0)
5段階	本人が住民税課税で前年の合計所得 金額が200万円未満	67,500円 (基準額×1.25)	60,750円 (基準額×1.25)
6段階	本人が住民税課税で前年の合計所得 金額が200万円以上	81,000円 (基準額×1.5)	80,100円 (基準額×1.5)

変更理由

介護人材の確保・介護従事者の処遇改善に向け、介護報酬の改定が行われました。それに伴う介護保険料の上昇分を抑制するための財政措置として、国から交付金(介護従事者処遇改善臨時特例交付金)が交付され、それに伴い基準額の月額が50円引き下げられたためです。

※介護保険について疑問や不安に思うことがありましたら、健康福祉課介護保険係までお気軽にご相談ください！
健康福祉課 23-3978

ごみ出しルールについて

ごみ出しは、可燃ごみ・不燃ごみ・資源ごみの15種類でお願いいたしておりますが、未だに分別ができてない、ごみ収集場があります。ビン類、アルミ缶、スチール缶は、それぞれ資源ごみとして出して下さい。また、カセットボンベはガス抜き(穴あけ)をして、不燃物の袋に入れ出して下さい。クリーンプラザへの搬入後、スムーズな処理ができるようみなさまのご協力をよろしくお願い致します。

球磨郡歯科医師会休日歯科診療オンコールシステムについて

年末年始の1日とゴールデンウィークの1日を歯科医院が休日診療するシステムです。

突発的な外傷や耐えられない痛み、前歯が取れた、入れ歯が壊れて食事ができないなどの救急の患者さんに対応します。

救急患者から依頼があった時に30分以内に対応できるように待機しているというシステムです。(常時歯科医院を開いていません)休日診療担当医名も当日の電話の時以外はお知らせしません。

今回は以下のとおりです

期日 平成21年5月4日(月)
午前10時から午後4時まで
連絡先 球磨郡公立多良木病院
☎0966-42-2560

担当歯科医

球磨郡歯科医師会会員の1歯科医院
利用方法

上記連絡先に連絡して指示された病院で診てもらいます。

平成19年度におけるクリーンプラザへの可燃ごみの持込量は21,168t、このうち食品類の残飯(厨芥類)は年間670tで全可燃ごみの3.16%の混入率となっており、農林水産省の食品ロス(食べ残し)統計調査によると、一人一日当たりの食品使用量は1.122グラム、ロスは41.6グラム、ロス率としては3.7%で、ほぼクリーンプラザに搬入される厨芥類の混入率と一致しています。

また外食産業における食品ロス量の割合は、①結婚披露宴(22.5%)、②宴会(15.2%)、宿泊施設(13.0%)、食堂・レストラン(3.1%)などとなっています。

出されたものは「おいしく食して残さない!」もつたない!」を実践し、宴会等においては、量が多いときは食べられる人に分けたり、食中毒の危険のない料理は折り詰めに入れ持ち帰る等して：・住民一人ひとりが、おいしい相良藩、食べきり運動にご協力いただき、併せて、生ゴミの「水切り(必ず最後にひとしぼり)」の励行についてもよろしく願っています。

人吉球磨クリーンプラザ

「おいしい相良藩、食べきり運動」・推進中!

ごみ減量・リサイクル推進事業

平成21年度の国民年金保険料は月額14,660円です。

平成21年4月から平成22年3月の国民年金保険料の月額は、年金制度の安定した運営を図るため、月250円引き上げられ14,660円になります。

★平成21年度保険料額(年間) 175,920円(14,600円×12ヶ月)

	口座振替	現金納付	4分の3納付	半額納付	4分の1納付
月額			11,000円	7,330円	3,670円
半年前納			65,460円	43,620円	21,840円
3月～6月前納			43,600円	29,060円	14,540円
7月～3月前納			97,720円	65,120円	32,600円
定額納付(1年)	172,230円	172,800円			
定額納付(半年)	86,960円	87,250円			
定額納付(早割)	14,610円	—			

地域包括支援センターたより

地域包括支援センターでは、 次のような活動を行っています。

1. 転倒予防教室
65歳以上の特定高齢者に対し、毎週火曜日の午後より福祉保健センター「健康の駅」においてリハビリ訓練等（作業療法士の指導）を行っています。必要な場合は送迎も行っています。
2. にこにこ栄養教室（低栄養予防）
おおむね60歳以上の方を対象とし、山田地区、万江地区において、4月から12月まで毎月1回開催しています。山田地区は農村環境改善センター、万江地区は自然休養村管理センターで行っています。参加者を随時募集します。参加希望の方はご連絡ください。

※地域包括支援センターでは、高齢者の皆様が住み慣れた地域で安心して生活ができるよう支援していきます。いつでもお気軽にご相談ください。

〈 連絡先 〉

山江村地域包括支援センター

担当：山浦・蕨野・迫田 電話：23-2232

歯科検診で虫歯のなかったお友達

子どもさんの歯科検診の結果治療しなければならないむし歯がなかったお子さんです。（治療中の人を除く）歯みがき、仕上げ磨き、おやつ工夫など親子で頑張りました。

5歳児歯科検診（平成21年2月17日実施）	2歳児歯科検診（平成21年3月17日実施）
緒方 佑至（秀和） 9区	有田 心愛（慎也） 11区
樫山 裕正（順治） 4区	一川 奈々（香奈） 3区
川辺 千聖（英輔） 4区	岩崎 遵也（和也） 4区
清永蒼一郎（弘文） 8区	落合こみ（広樹） 4区
迫田晴瑠香（教文） 2区	川瀬 優和（光一） 13区
千代島祐輔（浩二） 2区	木下 結愛（亮） 8区
中村 健大（信行） 13区	嶽森 遥斗（昇） 5区
中村 優汰（潤） 9区	告本 花菜（陽章） 2区
	原先 藍良（慎二） 9区
	福島 妃菜（清伸） 14区
	村内 俊一（金四郎） 8区
	村田 雪乃（芳博） 10区

今回むし歯があったお子さんは治療をして次の歯科検診では名前が載るようにしましょう。

（敬称略・あいうえお順）

Information お知らせ

合気道生徒募集！

護身術、体力づくりに最適！
毎週月・水・金の夜8時に山江村武道館
等で練習しています。
ご見学大歓迎！

お問い合わせ（場所・会費）
轟合気道 代表 大柿朗大
TEL 0966-24-4755

スポーツ安全保険に 加入しましょう

平成21年度のスポーツ安全保険の加入
受付が3月から開始！

万一のケガに備えて加入しましょう。
団体活動を行う5名以上の方々で御加
入できます。

団体で活動中および団体活動への往復
中の事故が対象となります。

保険の内容は傷害保険・賠償責任保険・
共済見舞金があります。

掛金は子供が600円から、大人につ
いては活動内容によって金額が異なります。

詳しくは、下記までお問合せく
ださい。

熊本県球磨地域振興局の電話 番号変更のご案内

△問合せ先▽
スポーツ安全協会熊本県支部
TEL 096(213)9015

熊本県球磨総合庁舎では、庁舎内の電
話システムを3月16日（月）から代表電
話方式から直通電話方式に移行します。

お問合せ先等が分からぬ場合は、総
務振興課（0966-22-3107）に、

また、災害などの緊急な場合は（0966-
24-4111）へ御連絡ください。

なお、人吉保健所は、これまでどおり
代表番（0966-22-3107）に

おかけください。

こんにちは保健師です。

新生活のストレスが引き起こす、五月病

【ゴールデンウィーク明けが要注意！】

4月に新生活がスタートして1ヵ月が経つと連休を迎えます。その連休が
明けた頃からなんとなくだるさを感じたり、やる気が起きなくなったり、仕
事への関心がうすくなったりといった症状が起こる場合があります。これが
一般に五月病と呼ばれるものです。五月病は一過性のケースが多いのですが、
中には出社拒否や不登校などにつながるケースもあります。

【五月病の原因はストレス】

人によっては、気持ちの鬱状態だけでなく、喘息や睡眠障害、食欲不振、
めまい、頭痛などの症状も伴います。五月病の原因は、ストレスにあるとい
われています。一口にストレスといっても、その原因がはっきりした場合も
ありますが、通常は日常の些細な出来事が積み重なって起きるようです。

【五月病にはストレス解消が一番の治療】

ストレスが原因なので、解決策としてはストレスを解消する、発散

することでしょう。ゆっくりお風呂に入る、友人とおしゃべりをする、スポ
ーツをする、映画を見るなどの気晴らしもいいでしょう。また、アロマテラ
ピーを利用してリラックスアロマであるラベンダーなどの香りを楽しむとい
う方法も。

【五月病に隠れた病気にも注意が必要】

ストレスだけでなく、実際の体調にも気をつけましょう。特に一人暮らし
をスタートさせた人は自炊が面倒で食生活が乱れたり、外食で栄養が偏りが
ちになったりします。精神的なことももちろんですが、体が発するSOS信
号にも耳を傾けて下さい。体調がすぐれず、気持ちも落ち込んでいるので五
月病と自己判断していた人が、病院に行ったところ、実は肝炎だったとい
うケースもあります。いずれにしても思い当たる病気がなく、症状が長引く
ようなら、心療内科などの専門医を受診することも大切です。抗うつ剤の投
与や、カウンセリングで症状の改善がはかれます。

すこやか子ども医療費助成事業が始まりました

平成21年4月1日より子どもの疾病の早期発見を促進し、健康の保持及び子育て支援を図るため、医療費助成の対象を拡大し、「すこやか子ども医療費助成事業」が始まりました。対象は、満12歳以後の最初の3月31日までにいる者（小学6年生まで）となり、小学6年生まで医療費が無料となります。

詳細は、健康福祉課保健衛生係へお問い合わせください。（電話241-1700）

山江村文化協会会員募集中！

只今、山江村文化協会には13の団体が所属しています。趣味を通して皆さんの人と交流しませんか？

- レクレーションダンス部（創作ダンス）
 - 淑人会（日本舞踊）
 - 曙会（日本舞踊）
 - 三味線部 ●英会話部 ●書道部 ●フラワールンジメント部 ●パッチワーク部 ●歴史探訪サークル部 ●陶芸部 ●おひさま（読み聞かせ） ●写真部 ●柳川てまり
- 皆さまのお問い合わせをお待ちしています。

【問い合わせ先】

山江村教育委員会内
山江村文化協会事務局
電話：231-3604

小型合併浄化槽設置事業補助金交付の申し込みについて

平成21年度に小型合併処理浄化槽を設置される方で補助金を要望される方は役場健康福祉課に申請書を提出してください。ただし、設置を平成22年3月末までに終えなければなりません。

補助対象地域 農業集落排水事業区域外
補助対象者 山江村小型合併処理浄化槽設置整備事業補助金交付要綱に定める者

申込に必要なもの 申請書（添付書類あり）、住宅の延べ床面積の分かる図面
補助制度の内容
区分 5人槽・7人槽
補助金額 500,000円
600,000円

補助対象基数 3基以内
問い合わせ先
山江村健康福祉課保健衛生係
(241-1700)

※人槽は5人家族だから5人槽というのではなく、住宅の延べ床面積から何人槽になるかを算定します。

食中毒予防について

食中毒は、料理屋さんや旅館だけと思っ
ていませんか？

実は、一番多く発生しているのは、家庭での食事の時発生しています。また、食中毒は、以前は夏場に集中して発生して
おりましたが、最近では1年を通して発生して
おられます。

次のことに注意して食中毒を予防いた
しましょう。

1. 《家庭でできる食中毒予防》
肉・魚・野菜などの生鮮食品は新鮮なものを選びましょう。
 2. 食べ物を保存する時は、冷蔵庫は10℃以下、冷凍庫はマイナス15℃以下が目安です。
 3. 料理を始める前に、まずは手を洗いまし
ましょう。
 4. 包丁やまな板は、肉や魚を切った後に一度熱湯で洗いまし
ましょう。
 5. 調理前、調理後の食品は室内に長く放置しないようにしまし
ましょう。
- （0157は室温だと15〜20分で2倍に増えます。）
- ※食中毒の三原則は、食中毒菌を「付けない、増やさない、殺す」です。
これらのポイントをきちんと行い、家庭から食中毒をなくしまし
ましょう。

社会福祉協議会からお知らせ

AED設置しています
最近、役場や病院などで目にされる方

も多いと思いますが、山江村社会福祉協議会の窓口にもAEDを設置してあります。皆さんの命を守る大切な機器です。AEDの役割や使用方法を村民の方々に知っていただくために、平成21年度も講習会を予定しております。開催する時期が決まりましたら、チラシ等でお知らせしますのでその際はぜひご参加下さい。

【お問い合わせ先】
山江村社会福祉協議会 担当：米田・石原
TEL 281-3556 241-1508
FAX 321-7722

国民健康保険からのお知らせ

○こんなときは役場健康福祉課に届出をお願いします。（印鑑が必要です）
◆国保に加入するとき

- ・他の市区町村から転入したとき（職場の健康保険に加入していない場合）
- ・職場の健康保険をやめたとき
- ・進学するが山江村国保にそのまま加入する場合（在学証明書が必要）

図書室だより

山江村歴史民俗資料館図書室
開館時間：朝9:00～夕方5:00
休館日：祝日・年末年始

ハートブックデイ
毎週月曜日は心広がる読書のひとときを過ごしましょう。



●「えほんのおはなし会」開催!!
4月23日～5月12日は「子どもの読書週間」です。山江村では、子どもの読書週間にちなんで4月26日（日）午前10時より歴史民俗資料館図書室にて、毎年恒例の読み聞かせグループ「おひさま」による「おはなし会」を開催します。日頃忙しくてなかなか子供との時間を過ごすことのできないお父さん、お母さん、是非おいで下さい。お待ちしております。

- ◆国保をやめるとき
- ・他の市区町村へ転出するとき
- ・職場の健康保険へ加入したとき（職場の健康保険証が必要）
- ・国保の被保険者が死亡したとき
- ◆その他
- ・住所、世帯主、氏名などが変わったとき
- ・保険証をなくしたり、汚れて使えなくなったとき
- ・退職者医療制度に該当したとき（年金証書が必要）
- ・退職者医療制度に該当しなくなったとき

山江村歴史民俗資料館便り

去る二月一日～三月十五日の間「やまへのひなまつりとパッチワーク展」を開催しました。沢山の皆さまにご来館頂きありがとうございました。今年度もまた新たな取り組みをしていきたいと思
います。

また、三月十七日～四月十五日には「山江村の押し花作品展」を開催しました。押し花というより「絵画」を見ている感じさえする素晴らしい作品展でした。四月四日に行った押し花体験教室も好評で参加者たちは、しおりやコースター、ノートなどを楽しく作成しました。
現在、資料館では「エッセイと色鉛筆画展&端午の節句」を開催中です。今でもエッセイと色鉛筆画を書き続けられている小濱トシエさん（85歳）による「エッセイと色鉛筆画展」は、人生の道しるべとして若い世代から同世代まで共感するものがあるような作品展です。他にも、ひな祭りに続いて端午の節句展を開催しています。健やかな男児の成長を祝う、節句の展示も見ものです。是非ご来館下さい。

皆様の来館をお待ちしています。
開館時間 朝9時～夕方5時
休館日 毎週月曜日・祝祭日

あちの動き

平成 21 年 3 月 31 日現在

(平成 21 年 3 月 31 日までの受付分)

あかちゃんごたんじょう () は誕生日

中村 深雪 (信行・美紀)	城内	(1 / 30)
浦野 慎 (雅義・麻衣)	寺の下	(2 / 3)
上田 晴斗 (正也・望)	永シ切	(2 / 4)
柳瀬 夢姫 (雄大・香)	永シ切	(2 / 6)
山下 遼真 (忍・三和)	淡島	(2 / 20)
白竹 萌愛 (陽一・ひとみ)	神園	(2 / 22)
川瀬 莉奈 (光一・ルミ)	下段	(2 / 25)

ご結婚おめでとう

宮田 裕孝 (一丸) ♥ 森下 このみ (城南町)

おくやみ申し上げます () は死亡日

前田チヨカ (義照)	別府	(2 / 2)
福山 日義 (カエ子)	長ヶ峰	(2 / 11)
久保山ヤエ子 (初巳)	東浦	(2 / 18)
勝本ケサツル (勝義)	井出口	(2 / 21)
岡山 親 (スガ子)	別府	(3 / 3)
山口 敏行 (エミ子)	下払	(3 / 25)

善意ありがとうございます

【香典返し】

丸山 泉	久保田令子	前田 義照
岩山 正臣	西村 洋子	福山 修
久保山哲至	勝本 勝義	久保山初巳
山口 信一		

(敬称略)

ヤマメ君

ヤマメ Yamame(やまめ)と

チェスナッツ

Chestnut(栗)の

マロンちゃん

おどんが英会話

～ブルース先生のワンポイントレッスン～

ゲンキですか？春が来ました。ワクワクしますね。

今回は、つつじ祭りの会話です

ブルース先生

ワオ スプリング イスカミング

Wow, Spring is coming!

(あ〜、春だね。)

イエス イズン イト グレイト ジ アザレア フェスティバル イズ

Yes, isn't it great? The Azalea Festival is

(そうだね。つつじ祭りもうすぐだよ。)

オールソカミング スーン

also coming soon!

メニー ブロッサムズ ウィル ブルーム オールオーヴァー サ

Many blossoms will bloom all over the

(山江のどこかしこでもきれいな花が咲くはずさ。)

ヤマエ エリア

Yamae area.

アイホープ サッ オール ジ アザレアズ ウィルビーブルーム イン

I hope that all the azaleas will be bloom in

(つつじ祭りでも花が満開だと良いなあ。)

フル アザレア フェスティバル

full Azalea Festival.

ヤー アイホープ ソー トゥ

Yah, I hope so, too.

(そうだね。)

* に名詞を入れて自分なりの文章を作って練習してみよう!

*何かが来ている様子を「・・・ is coming」を使って表現します。
よく、映画館に行ったときに予告編で上映まじかの映画紹介で「～がもうすぐきます」と言う時に「・・・ is coming soon」などと使われていますね。「soon」が「もうすぐ」という意味です。
みなさんも使ってみてください。

いかがでしたか？ではまた、次号でお会いしましょう。 See you...

編集後記

つい先頃まで肌寒い風が吹いていましたが、4月に入りすっかり春らしい季節へと変わりました。

4月は別れと出会いの季節です。人・職場・団体等、その形態にはいろんな形がありますが、斯く言う私も今年、その当事者となりました。

予期せぬ異動辞令により他の部署へ異動しました。名残り惜しいような、後ろ髪を引かれる気持ちも確かにありますが、しかしまた、不安な気持ちを抱きつつも、更に自分を磨くために新天地でやってやる！という根拠のない自信とやる気です。空回りしなければよいが：と、改めて身を引き締め直しているところです。

内容は違っても、私と同じような気持ちを抱いているのではないのでしょうか？

今日は入学式。今日もまた、いたる所であくさんの子供達が出会いを繰り返しているんだろうなあ そんな事を考えながら、この記事を書いています。



くりの里やまえ

と き た び
時代の旅行

やまえ広報第60号(昭和54年5月20日発行)から

西川内川改修着々と

総事業費347百万円
実った用地提供者の理解

一級河川西川内川災害関連事業は、昭和52年度から抜本的改修に入り、昭和54年までの三力年間、延長2,163メートル橋梁架替及び新設五橋、総事業費346,949千円の巨費を投じ本年度完工の予定である。

西川内川というと大雨毎に発生する災害で、村民の皆様には記憶にあることと思います。

大雨が降ると、消防団、地権者の方々は、土のう、クイ、カケヤ番線をもって「スワッー西川内川」というように、災害というと西川内川の氾濫という程有名であった。

相当以前から西川内川改修の問題は、地権者をはじめ、村も県及び建設省へ改修の陳情を重ねて参りました。

西川内川改修着々と

総事業費三四七百万円
実った用地提供者の理解

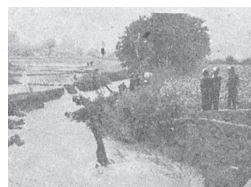

大水のたぎりに災害発生(1927年)

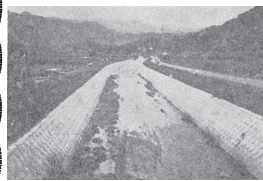

改修なつた西川内川(西川内橋から)

一級河川西川内川災害関連事業は、昭和五十二年(一九五七年)から本格的に着手され、昭和五十四年度(一九七九年)までの三力年間、延長二、一六三メートル橋梁架替及び新設五橋、総事業費三四六、九四九千円の巨費を投じ本年度完工の予定である。

「大府の時代は、昭和五十二年(一九五七年)から本格的に着手され、昭和五十四年度(一九七九年)までの三力年間、延長二、一六三メートル橋梁架替及び新設五橋、総事業費三四六、九四九千円の巨費を投じ本年度完工の予定である。」

「大府の時代は、昭和五十二年(一九五七年)から本格的に着手され、昭和五十四年度(一九七九年)までの三力年間、延長二、一六三メートル橋梁架替及び新設五橋、総事業費三四六、九四九千円の巨費を投じ本年度完工の予定である。」

「大府の時代は、昭和五十二年(一九五七年)から本格的に着手され、昭和五十四年度(一九七九年)までの三力年間、延長二、一六三メートル橋梁架替及び新設五橋、総事業費三四六、九四九千円の巨費を投じ本年度完工の予定である。」

農林業の
技術指

本町の農業生産多量米、細麦、小麦、大豆、タマネギ、椎茸が特徴的。これら農産物は、技術指導者の指導により、生産量の向上が期待される。

●発行日/平成21年4月17日発行
●発行所/山江村産業情報課
〒868-8502 熊本県球磨郡山江村大字山田甲1356-1
TEL 0966-23-3112 FAX 0966-24-5669
●ホームページ http://www.vill.yamae.lg.jp
●Eメール johou@vill.yamae.lg.jp
●印刷/(株)協和印刷

人口と世帯
平成21年3月末現在
()前号との比

人口	3,920人 (-18)
男	1,850人 (-13)
女	2,070人 (-5)
世帯数	1,250戸 (-1)

山江村役場各課直通電話番号表
各課への直通電話がごございます。

総務課	23-3111
産業情報課	23-3113
企画情報センター	23-3112
税務課	23-5692
健康福祉課	23-3978
会計室	23-3293
建設課	23-6449
議会事務局	23-3401
教育委員会	23-3604
歴史資料館	23-3665
FAX(0966)-24-5669	[総務課]

食べて元気になる!

春の食材

春の食材と言えば、筍(たけのこ)もそのひとつです。種類は多く、中でも孟宗(もうそう)竹・はちく・こさん竹などがお馴染みです。硬い部分、柔らかい部分使いみちは様々で煮しめ・筍ご飯・若竹のお吸い物・味噌汁・酢味噌和え・天ぷらなどなど筍料理はこの季節がとて美味しくいただけます。食物繊維が豊富で、便秘の予防・解消、大腸がんの予防、コレステロールの排出にも効果的だといわれます。たけのこが出回るこの時期に美味しくいただいて元気な生活を送りましょう。

たけのこの土佐煮

エネルギー:74kcal—塩分:1.5g
食物繊維:3.3g

★材料(4人分)	分量
茹でたたけのこ	400g
出し汁	2カップ
酒	大さじ2
砂糖	大さじ2
みりん	大さじ2
薄口醤油	大さじ2
花かつお	小2(10g)
木の芽	少々

作り方

- 鍋に茹でた筍と出し汁を入れ、火にかけて煮立ったら酒・さとうを加え弱火で約10分煮てからみりん・薄口醤油・塩を加え約15分煮る。
- 煮汁が少なくなってきたらかつお節を加え筍に絡め火を止める。
- 器に盛り付け、木の芽を添える。