

# 広報 やまえ

山江村の情報はこちらから

山江村公式ホームページ  
やまえ村民てれび

<http://www.vill.yamae.lg.jp>  
<http://ystv.vill.yamae.lg.jp>



日野BA14改  
(広島県)



ニッサンU592  
(高知県)



ニッサンU690  
(広島県)



トヨタDB90  
(高知県)



トヨタDB100  
(広島県)



いすゞBX341  
(新潟県)



いすゞBXD30  
(山江村)



いすゞBXD30  
(香川県)



いすゞBXD20  
(大分県)



「かよこバス」  
(広島県)

全国のボンネットバスが大集合！ (2～3頁に記事掲載)

SEPTEMBER  
**9** 2008  
月号  
NO.222

- P2～3 特集～山江村の交通形態を考える～
- P4～ 村人インタビュー
- P5～17 村内トピックス
- P18～19 お知らせ  
むらの動き



## 山江村制施行120周年 記念事業特集

### 懐かしいボンネットバスがやってきた！

#### ○全国のボンネットバス 大集合!!

9月14日(日)、役場前広場において「全国のボンネットバス大集合」を開催しました。

会場には全国各地から集まったボンネットバス9台と広島のかよこバス、クラシックカーやレトロバイクなど昭和の逸品が一同に展示、隣の山江村農村環境改善センターではボンネットバスに関する資料展も行いました。

開場前からカメラを持った人や家族連れの人が訪れ、懐



ボンバスの試乗体験

かしい、「かわいい」といった声がいちいち聞こえていました。会場には1万人を超す人が訪れ、うどんやヤマメ、加工品などあつという間に完売していました。

午前10時にラッパ隊のファンファーレで開会、内山村長が「全国で9台のボンネットバスが集まるのは非常に珍しいこと。存分に楽しんでほしい。」と挨拶。ラッパ隊の演奏やボンネットバス関係者からのボンネットバスに関するステージトークなど会場は大いに盛り上がりました。



レトロバイク



ボンバス関係者によるステージトーク

午前11時と午後2時には各5台ずつのボンネットバス体験試乗を行いました。乗車記念券を求めて1時間以上前から受付には100人を超す長い列ができ、並んだのに乗車記念券をもらえない人も。乗車記念券をもらった人は好きなバスに乗りこみ、20分程のバスの旅を楽しんでいました。

午後4時に行われたパレードには沿道にもたくさんの方が詰め掛け、9台のボンネットバスが一列に並び、村内や人吉市内を最後の時間を惜しむかのようにゆっくりと走っていました。

#### 今回出展されたバス

日野 BA14改	福山自動車時計博物館 (広島県)
ニッサン U592	技研製作所 (高知県)
ニッサン U690	福山自動車時計博物館 (広島県)
トヨタ DB90	技研製作所 (高知県)
いすゞ BXD30	マロン号 (山江村)
いすゞ BXD30	やなぎや観光有限会社 (香川県)
トヨタ DB100	福山自動車時計博物館 (広島県)
いすゞ BXD20	九州自動車歴史館 (大分県)
いすゞ BX341	魚沼交通 (新潟県)
かよこバス	広島かよこバス活用委員会 (広島県)



ラッパ隊によるファンファーレ



色とりどりのボンバスが勢ぞろい

いったん休憩をはさんだ後、株式会社地域総研 佐藤和弘氏をコーディネーターに迎え、「人吉

今回出展いただいたボンネットバス関係者の方々、ご協力いただいた皆様に感謝申し上げます。ありがとうございました。



発動機

### ○人吉球磨地域の「コミュニティ交通を考えるシンポジウム」

9月13日（土）、山江村農村環境改善センターにおいて「人吉球磨地域のコミュニティ交通を考えるシンポジウム」を開催しました。

はじめに、内山村長の挨拶の後、「地域交通をめぐる最近の動き〜観光振興との連携も含めて〜」と題して東海大学大学院教授渡辺千賀恵氏より講演をいただきました。

その後、本村のコミュニティ交通実践報告として予約制乗合バス「まるおか号」の利用状況報告と、実際にまるおか号を利用して福岡から本村のクラインガルテンまで来られる福岡市在住の米倉さんの利用状況とまるおか号のメリット、デメリットなどを映像で紹介しました。



シンポジウムの様子



パネリストの皆さん

球磨地域の「コミュニティ交通の展開と集落維持・活性化」について、内山村長、熊本学園大学教授山中進氏、熊本産業遺産研究会会長 松本晋一氏、球磨地域振興局 伊藤昌浩氏によるパネルディスカッションが行われ、それぞれ



ミニ SL も登場

の立場からの意見を述べられました。

シンポジウムには、村内や人吉球磨地域から100名を超える人が参加され、「まるおか号の夜間の運行便数を1便作ってほしい」、「SLを活用したまちづくりについてどのようになっているのか」などの意見があり、今後マロン号の活用、まるおか号の見直し等を行う上で非常に参考となりました。

### ○ボンネットバスによるモニターツアー

9月15日（月）、ボンネット



クラシックカー

トバスによるモニターツアーを開催しました。モニターツアーには、村内や近隣市町村、遠くは宮崎県えびの市から24名の方が参加されました。

今回のモニターツアーは、今後ボンネットバスを活用した事業を行っていくため実施したものでしたが、あいにくの雨で、当初予定していた淡島神社参拝などを中止し、ボンネットバスで村内や人吉市内を巡り、参加者にはゆっくりとしたボンネットバスの旅を楽しんでもらいました。





健康の駅  
社保健センター

多様化する福祉の  
ニーズにこたえたい

むらびと  
インタビュー  
Yamae's Interview

山江村社会福祉協議会事務局長

たにやまはる お  
谷山晴夫さん

今年4月に黎明館から健康の駅へ移動した社会福祉協議会。今回のインタビューは社会福祉協議会事務局長である谷山さんにインタビューをしてみました。



利用できる健康器具

(聞き手) 社会福祉協議会ではどのようなことをされているのですか？

谷山 よく社会福祉協議会(以降 社協)は何をしているのか質問されます。

具体的には、介護に関しては訪問事業や支援事業を行っています。在宅介護機器の貸出もそのひとつです。他にも高齢者世帯などを対象に配食サービスや、料理教室、地域見守りネットワークの立ち上げなどの業務を行っています。

社協の仕事は年々多様化していて、私も答えるのに迷ってしまうくらいです(笑)

(聞き手) 黎明館から健康の駅へ移転してどうですか？

谷山 健康の駅へと移転してから、訪問される方が多くなつたと感じています。

健康志向の中、神和コンロールさんから寄贈いただいた健康器具があることも要素のひとつだと感じています。訪問される方からは、「寄りやすくなた」との声もいただいています。

気軽に来ていただけるというのは、みなさんの声を直接聞けるという意味でも大変うれしいことです。寄りやすい場所であるように、職員の方には笑顔で接して明るい環境にしようという頃から呼びかけています。

(聞き手) これからの課題はどんなことでしょうか？

谷山 課題というと沢山ありますので、ここでは2点PRをさせていただきます。

まずひとつに、3年ほど前から福祉大会が開催されなくなっておりましたが、今年が村制施行120周年ということもあり、福祉大会を計画しております。ご協力、ご参加のほどをよろしくお願いいたします。

2つ目に、社協では車椅子のまま乗車できる福祉車両を2台所持しています。使用も簡単ですので、沢山の方にご利用いただければと思っております。無償※で貸し出して

PROFILE

谷山 晴夫  
(たにやま はるお)  
山田東浦地区在住  
趣味：ゴルフ  
一言：相撲のきめ技は上手投げ！(すべてを上手にこなすより、これだけは人に負けないという決め技を持つことを信念としている。)

(聞き手) 谷山さんの夢を聞かせていただけますか？

谷山 夢とは少し違いますが、福祉とは差別なく平等にくらせる社会であると思っています。

社協というのはまさしくそれを実現する機関ですので、大変プレッシャーも感じておりますが、村民の方々に貢献出来るという実感も大変感じるところです。民間で働いていたという視点を生かしながら、多様化するニーズにこたえられるように精一杯頑張りたいと思っています。



車椅子が乗車できる福祉車両

第2回危険物取扱者試験のご案内

1 試験の種類

- (1) 甲種危険物取扱者試験
- (2) 乙種危険物取扱者試験
- (3) 丙種危険物取扱者試験

2 試験の日時及び試験場所

- (1) 日時…平成20年11月16日(日)

- 甲種及び乙種全類…9時40分着席、10時開始
- 丙種…12時40分着席、13時開始

- (2) 場所…熊本市、八代市、玉名市、天草市

3 願書受付期間等

- (1) 受付期間…平成20年9月17日(水)から25日(木) 9:00~16:30
- 郵送の場合は9月25日の消印のあるものまで有効です。

(2) 受付場所

- (助) 消防危険研究センター 熊本市支部
- 熊本市九品等1丁目11-4 県教育会館4階
- 問い合わせ先等

4 消防試験研究センター

- 熊本市支部(電話…096-364-5005)
- 人吉下球磨消防組合消防本部(電話…22-5241)

# 第58回 球磨郡民体育祭結果報告

種目	順位	選手名
クレー射撃	団体	横山守、横山武、立山健志
	個人	横山 守
ソフトボール	男子	豊永知満監督他 14名
	女子	岩本和弘監督他 16名
軟式野球	3位	田原龍太郎監督他 14名
卓球	団体	橋本誉監督他 17名
	男子 50 以上	優勝 西 政明
	女子 40 以上	優勝 勝原 聖美
	一般女子	3位 吉村 香寿美
四半的弓道	3位	前田健一監督他 9名
バドミントン	男子団体	3位 平山達也監督他 14名
	女子女子	3位 前田由美監督他 8名
	40代男子	優勝 横山 浩之
	40代女子	優勝 横山 理恵
	30代女子	2位 前田 由美
	20代男子	2位 山下 忍
剣道	3位	山田 美栄子
ボウリング	団体	2位 日熊正守監督他 14名
	個人	準優勝 藤田 千代美
サッカー	準優勝	横谷憲俊監督他 16名
水泳	男子 25 以上 100 mメドレー	3位 上村、川内、嶽森、今村
	男子 35 以上 100 mメドレー	2位 毎床、中竹、木口、松尾
	男子 35 以上 200 mメドレー	2位 毎床、山北、松尾、中竹
	男子 55 以上 25 m平	3位 木口 恒夫
	男子 55 以上 25 m自	3位 中村 誠也
	男子 35 以上 25 m背	1位 毎床 哲也
	男子 35 以上 50 mバタ	2位 〃
	男子 25 以上 25 m平	1位 嶽森 昇
	男子 25 以上 50 m平	1位 〃
	男子 25 以上 25 m平	2位 川内 孝之
	男子 25 未満 25 m平	3位 菖蒲 祐太郎
	女子 25 未満 25 m平	1位 横谷 美晴
	女子 25 未満 50 m平	2位 〃
	女子 25 未満 25 m自	3位 小崎 由紀恵
女子 25 未満 50 m平	3位 〃	

なお、総合成績は7位でした。

5月から7月にかけて第58回郡民体育祭が行われ、本村からは、各種目24のチームが出場し熱戦を繰り広げました。

主な結果(入賞者一覧)は左記のとおりとなっております。

出場された選手の方々大変お疲れ様でした。また、多くの声援をいただきました村民の皆様、大変ありがとうございました。



# 第63回 熊本県民体育祭出場

9月20日(土)、21日(日) 玉名地域の各会場で開催されます。

競技名	競技開始日時		会場	選手名
	20日	21日		
ソフトボール	10:00	9:00	熊本県立玉名高校グラウンド	下拂 勝
水泳	13:20	8:30	玉名桃田運動公園市民プール	木口 恒夫 毎床 哲哉 嶽森 昇
卓球	11:30	9:00	玉名市立玉稜中学校	勝原 聖美
バドミントン	11:00	9:00	和水町体育館・和水町ふれあい会館	横山 浩之 横山 理恵 前田 由美 廣田 裕子
ボウリング	13:00	9:00	司ボウル玉名	日熊 正守
テニス	9:00	9:00	玉名市蛇ヶ谷公園テニスコート	吉村 良次
ゲートボール	13:30	9:00	和水町総合グラウンド	内田 良種 内田 綾子
クレー射撃	9:00		玉名クレー射撃場	横山 守
グラウンドゴルフ	13:30	9:00	南関町 セキアヒルズ	上村 一郎
計				15名

山江村からは、以上の方々が選手または監督として出場します。村民の皆様の暖かい応援を、どうぞよろしくお願い致します。





# 新農業委員誕生 会長には秋丸安弘氏

任期満了に伴う山江村農業委員会の改選が7月6日に行われました。

本村の農業委員会は、選挙による委員8名と村議会推薦による委員2名、農業団体推薦委員1名、共済組合推薦委員1名、土地改良区推薦1名の計13名で構成されています。また、今回も2名の女性農業委員(内田直美氏、東明美氏)が誕生し、7月24日に開催された初総会では、秋丸安弘氏が会長に選出されました。

委員の皆さんには、今後3年間、公正な立場のもと、法で定められた業務はもとより、農用地の有効活用や農業・農村の振興対策にご尽力いただきますのでよろしくお願います。



## 山江村農業委員会委員名簿

《任期：平成20年7月20日  
～平成23年7月19日》

職名	議席番号	氏名	区	担当区域	選挙・選任の別	期別
会長	1	秋丸 安弘	2区	2区	選挙	4
職務代理	2	小崎 健二	12区	7・12区	選挙	2
委員	3	上村 正通	9区	10区	選挙	2
〃	4	平山 春雄	14区	13・14区	選挙	1
〃	5	中村 幹雄	1区	1区	選挙	2
〃	6	内山 慶治	8区	-	選任・土地	1
〃	7	小崎 純一	12区	4区	選任・農協	2
〃	8	内田 直美	9区	9区	選任・学識	1
〃(川辺川)	9	三川 時則	11区	11区(山神)	選挙	2
〃	10	松尾 學	3区	3区	選挙	1
〃	11	松本 佳久	13区	15・16区	選任・共済	5
〃	12	又村 元規	5区	5・6区	選挙	4
〃	13	東 明美	8区	8区	選任・学識	1
事務局長		豊永 高希	14区			
農委事務局		一二三信幸	15区			
流動化担当		白川 満	2区			

# 「菜の花油」を製油

3月下旬から4月上旬にかけて、村内に黄色い田園風景を創りだした菜の花から、菜種を収穫し「菜の花油」を搾りました。



今回はクボタ農機から収穫用機械の協力を得て、11畝の面積で約500kgの菜種を収穫しました。

収穫した菜種は乾燥、選別を行った後、鹿児島県の製油業者に委託し、菜種から菜の花油を搾り、瓶詰めされ製品となりました。今回は1反当りの収量が少なく、出来上がった製

品も4合瓶で106本でした。菜の花の播種時期をなるべく早くしたり、施肥などの生育管理を行い、収量を多くすることが課題となりました。

菜種の製油は、「CO<sub>2</sub>燃料拡大推進事業」、「菜の花プロジェクト事業」、「農地・水・環境保全向上対策事業」の一連の事業として行われており、景観づくりとしての菜の花栽培から、緑肥を活用した減農薬・減化学肥料による環境保全型農業への取り組みも始まっており稲の収穫も間近となっております。

今後は「菜の花油」の廃油からBDOを精製し、ポンネットバスや農耕用車両を走らせる計画です。



# 村税等の滞納整理について

税源移譲（所得税から住民税）により、滞納額が増加しています。  
 そこで、納税の公平性を図るため、滞納者に対して法令に基づく滞納処分の強化を行います。  
 村税を納期限までに納付せず、納税相談等もない場合には地方税法及び国税徴収法の規定により『差押え』等の滞納処分を受けることがあります。



## ★村税の滞納整理の流れ★

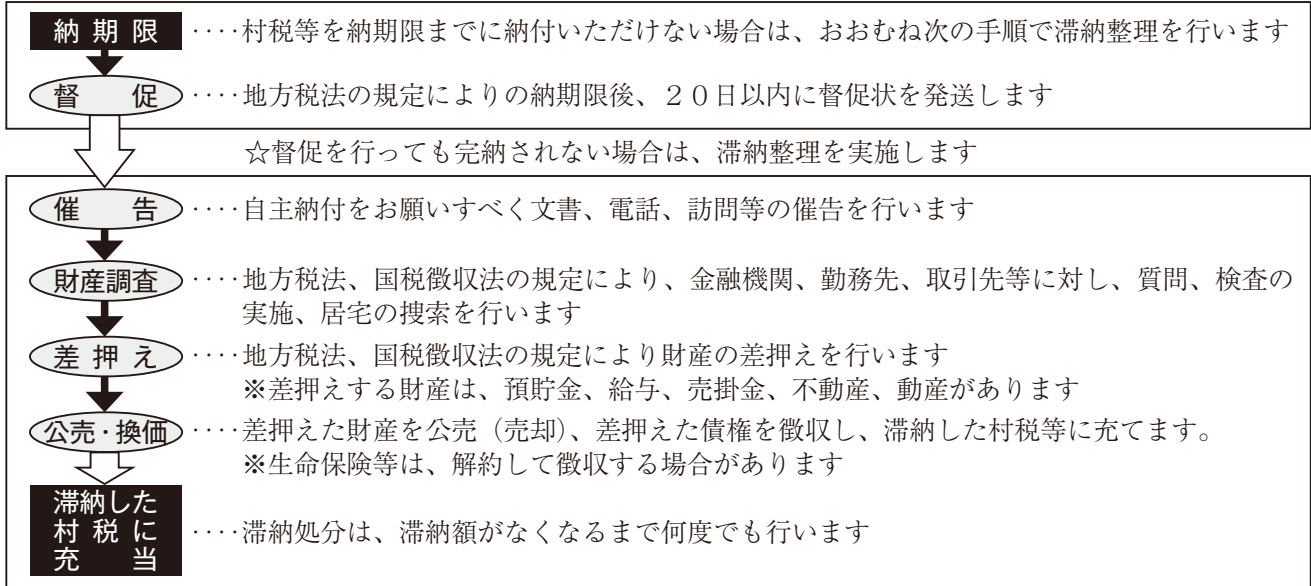

### 平成19年度 財産差押え実績

- ・預金…51件
- ・給与…2件
- ・生命保険…1件
- ・動産…1件（物件数26点）
- ・自動車…1件
- ・不動産、その他の差押え…10件

総計…66件実施

◎山江村では、差押えた物件の換価を促進するため、現在インターネット公売実施の手続きを行っています。税の公平性確保のため、村では引き続き、毅然とした態度でより厳正な処分を進めていきますので、村民の方より一層のご協力をお願い致します。

山江村役場 税務課 ☎ 23-5692

### ポンプ復旧作業風景

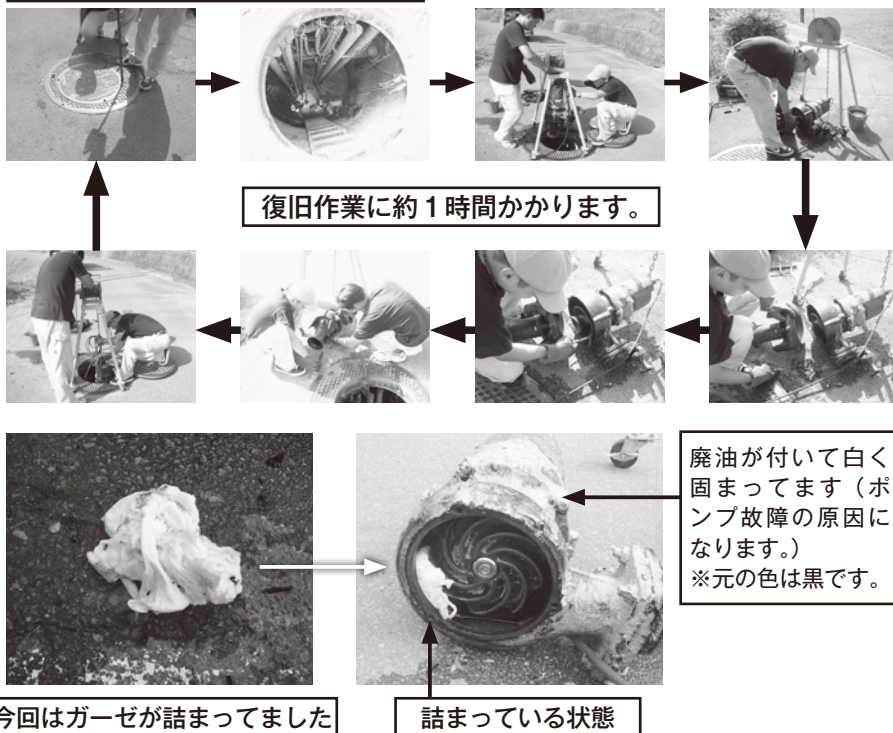

復旧作業に約1時間かかります。

廃油が付いて白く固まっています（ポンプ故障の原因になります。）  
 ※元の色は黒です。

今回はガーゼが詰まってました

詰まっている状態

日頃より、農業集落排水の推進にご協力いただきましてありがとうございます。さて最近下水道に、流してはいけなないものが混入しポンプ等の故障が頻繁に起きています。タオル等の布製品や固形物

又は廃油を流されますと石鹼のように廃油が固まり、ポンプに引っかかってしまいます。修理に費用や時間を費やし皆様迷惑をかけてしまいますので、誤って流してしまわないようご注意ください。

下水道係よりのお願ひ



## 「これからの青少年育成をどう考えるか！」 山江村青少年育成村民会議

7月28日、午後7時30分より、農村環境改善センターにおいて、村内の各種関係者約60名の出席のもと、山江村青少年育村民合同会議を開催しました。「平成20年度夏の青少年健全育成県民総ぐるみ運動」期間中に合わせて開催したもので、運動スローガン「みんな、みんなの子どもです」地域社会の共有財産である青少年を、地域社会全体で育成していこうという思いが込められています。



内山慶治育成村民会長の挨拶の後、啓発ビデオ「薬物乱用防止NOー脳からの警告」の鑑賞し、「管内における青

少年を取り巻く現状について」と題し、山江駐在所平野清文所長の講話をいただきました。

また、グループ討議として参加者を5班に分けてワークショップ形式に、村内の各種団体や小中学校長、保護者会長や公民分館長が「これから山江村の子どもたちをどう育てていくか。」をテーマに各グループで討議をいただきました。

各グループ討議の発表では、「子どもが外で遊ぶ姿が少なくなった」「親の無関心が増えた」「何でも買い与えず」「家庭でのしつけがでないのでは」など、沢山の意見が出されました。発表結果を受けて、古賀教育長より、昔遊びや地域での世代間交流が減少傾向にある今日、子どもたちを正しく育成する上で、「地域の子どもは地域で育てる」ということが大切であり、取り組みを推進していくとまとめられた。

今後ともあいさつ運動の推進、地域・学校の情報の共有や組織の連携を進めていきたいと考えています。

## 歴史公園「鞠智城」を訪ねて 第2回高齢者学級



8月6日(木)、国指定遺跡で、国営公園化を目指している「鞠智城」(山鹿市)の歴史文化研修を開催しました。

第2回高齢者学級には、約50名の参加があり、9時に山江村歴史民俗資料館を出発、歴史文化について学習しました。

まず、最初の研修は、県立装飾古墳館見学。古代の装飾品など数多く展示されており、当時の技術の高さを知ることができました。

続いての研修地を県立公園鞠智城に移し、まず、広大な敷地に目を奪われつつ見学を行いました。鞠智城では、案内ボランティアの方々が待っておられ、3班に分かれて説明を受けた。中でも、鼓楼(八角建物)整備費5億円や、米倉(校倉造)、兵舎などの建物が復元整備されており、構想規模の大きさにも驚かせられた。

今後、高齢者学級では各地区の老人会長を通じて、いろいろな学習会の案内をいたしますの、ご参加ください。

問合せ 山江村教育委員会

☎ 23-3604

## 「児童とのふれあい」 山江村青年団の熱血学習会

8月17日に山江村青年団主催による「熱血学習会」が開催されました。

熱血学習会は平成18年度から夏休みの宿題を手伝う形で始まったものです。

第3回となる今年度は、文化協会書道部の共催による書道教室を行ったあと、青年団と昔の遊びが行われました。学習会の最後には青年団と児童が一緒におにぎり作りを行い、会食を楽しみました。

この日は、まず文化協会書道部の共催による一日書道教室が行われ、書道部の部員方が児童たちに手取り足取りで文字のバランスや書き方をアドバイス。休憩におやつを食べた後、体育館に移動し青年団員が小学生のころに遊んだ『天上中下』と『田鬼』紹介。一通り遊んだ



後、今度は児童から『だるまさんの一日』という青年団員の知らない遊びが紹介されて、青年団員も始めての遊びを楽しみました。

青年団長の谷口団長は「書道教室共催のもと、前回と一味違った学習会が出来てありがたく思っております。私たちは青年団だから教えられることをと昔の遊びを紹介しましたが、児童からも私たちの知らない遊びを紹介されて、新鮮な気持ちになりました」と満足気でした。



## 「夏休み二日習字教室」



山江村文化協会書道部では、農村環境改善センター和室において8月17日、村内の小・中学生を対象にした、今年で3回目となる夏休み二日習字教室を開催しました。

この日は、書道部員が指導者として参加した小学生21名の児童に、各学年の課題（事前にお手本を一人一人用意）について丁寧に指導された。

指導者の一人、内田綾子さんは、「習字が初めての子どももいて大変でしたが、これを機に好きになってくれたら嬉しいです。みんなとてもまじめでした。」と話されていた。

習字を初めて経験した山田小学校二年の新山涼太君は、「とてもやさしく教えてもらったので、うまく書けた。早く、お母さんに見せたい。」と、嬉しそうに話してくれました。

## 未来につなげよう山江の緑 「万江川水源の森づくりボランティア」下刈活動

8月23日に「万江川水源の森づくり」下刈り活動が行われました。当日はあいにくの空模様となり、南稜高校生の参加は見送られたものの、西日本高速道路(株) (NEXCO 西日本) や遠くは福岡県からの参加者もあり、約40名での活動となりました。



開会式は小雨交じりだったものの、次第に雨も上がり、草刈機や造林鎌で9時40分

ごろから作業開始。林研クラブによる下準備もあり作業はスムーズに進み、1時間後には約13畝の森の下刈りが終わりました。

森林の育成は、私たち山江村の環境保全のみならず、二酸化炭素抑制、水源としての機能などを考えると、地球規模での環境保全であるといえるのではないのでしょうか。

今後、間伐や植樹作業の計画があり、身近にできる環境保全活動としての「万江川

水源の森ボランティアに「ご理解と多くの方の参加をいただきたい」と思います。



## ステファニー先生がやってきた！ ALETの補助員として活躍！



山江村の皆さんこんにちは。ドイツから来ましたステファニー・サユリ・フリーガー19歳です。高校を卒業してワーキングホリデーで一年間、日本に滞在します。

私の父はドイツ人、母は日本人です。母は山江出身ですので、山江には小さい頃に2回来たことがあります。しかし、幼かったのであまり覚えていませんが、今回は日本をもっと知って日本語を勉強したいです。山江に来てうれ

しいです。現在、山江村の小学校でALETのブルース先生の補助員として仕事をしています。

日本の子どもたちはとてもかわいいですね。山江に来てすぐに、村を一周した時、きれいな山とすばらしい自然を見ることができました。本当に山江村に来たことに感謝します。そして皆さんとい

## 「一定面積以上の土地取引には、届出が必要です」

一定面積以上の土地を売買等したときは、契約後に権利取得者(買主)が届出をする必要があります。

- 届出の必要な取引  
売買、交換、売買予約、譲渡担保、代物弁済等
- 届出の必要な土地の面積

区	域	届出対象面積
都市計画区域	市街化区域	2,000㎡以上
	上記以外の区域	5,000㎡以上
都市計画区域外		10,000㎡以上

- 届出期限  
・契約(予約を含む)締結日から2週間以内(締結日を含みます)
- 届出窓口  
・土地の所在する市町村の国土利用計画法担当課

お問い合わせ先  
 ・山江村役場総務課 ☎0966-23-3111  
 ・熊本県地域振興部地域政策課 ☎096-333-2170

# 山江村消防団第4分団が 「第26回球磨郡消防ポンプ操法大会」

平成20年7月27日(日)水上村で開催された球磨郡消防ポンプ操法大会に山江村消防団の代表として第4分団が出場した。

この大会は、第26回を数え、競技種目として小型ポンプ操法の部とポンプ車の部があり、4分団は、小型ポンプ操法の部に出場した。

この日は、天気もよく絶好のコンディションで、小型ポンプ操法の部は、球磨郡9町村から各1チームの9チームが出場し、4分団は、2番目に出場した。どのチームも各町村から選抜された分団であり、各選手ともこれまでの練習の成果を充分に発揮したこともあり、動作、迅速性などレベルが高いものがあつた。

結果として4分団は、健闘したものの第6位、優勝は五木村消防団、2位に錦町消防団、3位に湯前町消防団であつた。また、ポンプ車の部は湯前町消防団が優勝した。

これまで大会出場に向け練習を重ねてきた第4分団の努

力に敬意を表し、指導していただいた人吉下球磨消防組合職員、後援会を始め応援していただいた各関係者の方々に感謝するものであります。

出場者は次のとおり

第4分団	分団長	酒井 伸治
	指揮者	川瀬 光一
	1番員	平川 勝
	2番員	松本 聖司
	3番員	谷口 博一



## 立川生志 (たてかわしょうし)



【福岡県筑紫野市出身】  
1988年 立川談志入門 (笑志)

1997年 ニッ目昇進  
2008年 真打ち昇進 (笑志 改メ 立川生志)

### 受賞歴

- 1994年度 『にっかん飛切落語会』 努力賞 受賞
- 1995年度 『にっかん飛切落語会』 若手落語家奨励賞 受賞
- 1996年度 『にっかん飛切落語会』 若手落語家奨励賞 受賞
- 1999年度 『にっかん飛切落語会』 若手落語家奨励賞 受賞
- 2001年度 『にっかん飛切落語会』 若手落語家奨励賞 受賞
- 2002年度 『NHK 新人芸芸大賞』 審査員特別賞 受賞
- 『彩の国落語大賞』 殊勲賞 受賞
- 『にっかん飛切落語会』 優秀賞 受賞
- 2003年度 『彩の国落語大賞』 技能賞 受賞
- 『にっかん飛切落語会』 日刊スポーツ特別賞 受賞

## ～ ご挨拶 ～



山江村商工会は、昭和43年7月10日の設立から、今年でちょうど40周年と言う節目の年を迎えることとなりました。これもひとえに村内において商業や工業など様々な経済活動を営まれている商工業者の皆様のおかげであり、また地元の商工業者を長年にわたりご利用頂いた地域の皆様方のおかげです。

そこで今回は、商工会をご支援頂いている皆様方に感謝の意味を込めて記念の落語会を実施いたします。

プロの落語家さんのお囃で、腹を抱えて笑っていただき、その笑いを原動力に今後の山江村地域経済の発展に繋げてゆきたいと考えています。

**入場無料**です。是非お気軽にお越し下さい。お待ちしております。

※一般席は先着順です。満席になった場合は、入場制限を行う場合があります。

山江村商工会

会長 日熊正守 ほか役員一同

### 立川生志ってどんな落語家？

「福岡大学落語研究会」に所属。大学を卒業後、2年間サラリーマン生活を送るが、落語家への夢を諦めきれず、1988年立川談志の門を叩き、立川流一門の落語家としてスタートしました。

1997年にはニッ目に昇進し、テレビやラジオ等様々な場で活動が続けながら多くのファンを楽しませ、その間に若手落語家として数々の賞を受賞されております。

修練・努力を積み重ね、入門から20年目にしてめでたく立川流真打ち昇進。その実力は折り紙付です。

山江村商工会一設立40周年記念 『立川生志落語会』

平成20年10月25日(土) 山江温泉ほたる 1階大広間

開場：15:30 / 開演：16:00

入場料金：無料 (ただし、温泉入浴料は別となります)

主催：山江村商工会 後援：山江村・山江村教育委員会・熊本日日新聞・(株)人吉新聞社





# 平成19年度

# 一般会計決算の概要

歳入

平成19年度一般会計歳入合計は  
**26億923万6,232円**

歳出

平成19年度一般会計歳出合計は  
**24億8,507万4,347円**

歳入科目	決算額(円)	割合(%)	前年度比	分類
村税	205,091,914	7.86	14.8	自主財源
分担金及び負担金	34,148,886	1.31	2.6	
使用料及び手数料	41,381,080	1.59	0.6	
財産収入	30,914,681	1.19	△15.6	
繰入金	46,392,048	1.78	△30.9	
繰越金	140,232,950	5.37	25.6	
諸収入	31,167,912	1.19	△64.0	
地方譲与税	44,255,000	1.70	△36.6	
利子割交付金	850,000	0.03	33.9	
配当割交付金	553,000	0.02	43.6	
株式等譲渡所得割交付金	267,000	0.01	△16.8	依存財源
自動車取得税交付金	14,041,000	0.54	△5.4	
地方特例交付金	2,466,000	0.09	△31.0	
地方交付税	1,455,525,000	55.78	1.9	
交通安全対策特別交付金	1,088,000	0.04	2.4	
地方消費税交付金	27,835,000	1.07	△3.4	
国庫支出金	123,927,494	4.75	11.2	
県支出金	152,999,267	5.86	△5.8	
寄附金	25,000,000	0.96	皆増	
村債	231,100,000	8.86	△15.7	
合計	2,609,236,232	100.00	△1.6	—

歳出科目	決算額(円)	割合(%)	前年度比
議会費	55,384,115	2.23	△17.5
総務費	471,272,189	18.96	△3.6
民生費	515,182,825	20.73	22.2
衛生費	313,283,063	12.61	6.1
農林水産業費	351,438,690	14.14	△9.9
商工費	19,211,354	0.77	37.9
土木費	145,875,483	5.87	△30.6
消防費	102,812,548	4.14	2.8
教育費	169,407,774	6.82	△2.6
災害復旧費	8,930,991	0.36	△78.3
公債費	332,275,315	13.37	7.3
合計	2,485,074,347	100.00	△1.1



## 特別会計

### 【歳入】

事業区分	決算額(円)	前年度比
国民健康保険事業	562,767,263	△0.8
老人保健医療事業	524,533,929	4.1
簡易水道事業	361,395,959	100.0
農業集落排水事業	164,335,666	2.4
介護保険事業	300,983,654	△7.3

### 【歳出】

事業区分	決算額(円)	前年度比
国民健康保険事業	538,446,599	△0.6
老人保健医療事業	518,460,934	7.7
簡易水道事業	345,145,363	126.9
農業集落排水事業	158,461,677	1.9
介護保険事業	270,033,960	△12.5

## 指標でみる財政事情

指標の種類	経常収支比率	実質公債費比率	財政力指数
意味	自由に使えない資金の割合	借金返済金の割合	自前の財源割合
判断の目安	65%~75% 適正 75%以上 注意	18%以上 注意 25%以上 危険	1に近いほど余裕
平成19年度 山江村	85.3%	10.1%	0.15

### 【経常収支比率】

財政構造の弾力性（余裕）を示すもの。支出のうち人件費や物件費、公債費など、毎年度必ず支払う経費を「経常的経費」という。また、村税や地方交付税など毎年常に収入される財源を「経常一般財源」といい、使い道が自由な経常一般財源から経常的経費に充てられる割合を経常収支比率という。比率が低いほど自由に使える資金が多いことになる。

### 【実質公債費比率】

市町村の規模にふさわしい標準的な一般財源の規模を「標準財政規模」といい、これに対する公債費の割合を「実質公債費比率」という。現在借りている借金が妥当かどうかを判断する数値である。この数値が25%を超えると村債の発行が制限される。

### 【財政力指数】

地方公共団体の財政力を示す指数で、1に近くもしくは1を超えるほど財政に余裕があるとされる。

# 夜空に咲く花火に酔いしれて!

## 山江村制施行120周年記念事業

### 第21回やまえ夏まつり開催

8月9日山江村役場前広場において、山江村制施行120周年記念イベントの一環として第21回やまえ夏まつりが開催されました。



当日は、天候にも恵まれ絶好の祭り日和となり、村内外から約1万人の人が訪れ、今までの夏まつりで一番多い来場者数でした。17時からステージ前には、抽選券うちわを買おうと長蛇の列ができ、1,000枚のうちわが約20分で売り切れました。ステージにおいては、実行委員会日熊会長の挨拶の後、村長、議長、松田県議より来賓挨拶がありました。

ふるさと演芸大会では松本正さんによるカラオケを皮切りに、一丸あやめ会によるダンス等全6組が出演し祭りを盛り上げていただきました。そして、今回のまつりには、山江村外の方々との交流を通して学び合い、互いの情報を共有するため、兵庫県佐用町の平均年齢73歳の皆さん

で構成されている「ホルモン焼きうどんくわせ隊」が友情出演され、演芸大会で鹿コロダンスまで披露していただきました。

その後、お楽しみ抽選会の時間になるとステージ前にたくさんの方が集まり、司会者が当選番号を読み上げるたびに大きな歓声が上がっていました。今回用意した120周年特別賞ギフト旅行券5万円分の当選番号が最後に読み上げられると、観客の中からはため息が漏れていました。そして、芸能ショーでは「いろは座」による大衆演芸が行われ、ユーモア溢れるショーに会場全体から笑い声が上がっていました。

ファイナーレでは、商工会青年部主催により約1,500発の花火が真夏の夜空を鮮やかに彩り祭りの幕を閉じました。



## 計量器の定期検査について

取引や証明に使用する計量器は法律（計量法第19条）により2年に1回の定期検査を受けるよう義務付けられています。

つきましては、次の日程で検査が行われますので、該当する計量器をお持ちの方は受験されますようお願いいたします。

### 1 日時・場所

検査日	時間	場所
平成20年10月3日(金)	午前9時～午後12時 午後1時～午後3時	山江村役場

### 2 持参物

計量器（質量計等）、手数料（1台あたり500円～2,200円）

### 3 検査対象計量器

- ・商店等で商品の売買等に使用するばかり
- ・学校、保育園等で使用している体重測定用のはかり
- ・農協等流通物資の集荷、出荷等に使用するばかり
- ・農業等の生産者が生産物の売買に使用するばかり

### 4 問い合わせ先

山江村役場産業情報課（☎0966-23-3112）

（社）熊本県計量協会（☎096-367-7816）

熊本県産業技術センター計量検定部（☎096-369-2151）

## 第18回村民ゴルフ大会 開催のお知らせ

この度、山江村体育協会ゴルフ部（部長 中山 休）主催により第18回村民ゴルフ大会を次のとおり計画していますので、皆さん気軽に参加下さいますようお願いいたします。

- 日 時 平成20年11月2日（日）  
午前9時38分スタート
- 会 場 熊本クラウンゴルフクラブ  
（あさぎり町深田）
- 募集人数 14組56名（申し込み順締切）
- 参加費 3,000円（賞品代、懇親会費）  
プレー代は別
- プレー代 9,600円（乗用カートセルフ・ランチ、ドリンク込み）
- 参加資格 山江村在住者及び出身者、山江村内事業所従事者、賞品提供者
- 申込期限 平成20年10月17日（日）

### 申込み及び問合せ

山江村役場 土屋、平山

TEL：0966-23-3111



## 寄り添って50年

### — 金婚夫婦表彰14組 —

熊本日日新聞社と村主権による第50回金婚夫婦表彰式が、9月11日に山江村福祉保健センターで行われ、14組のご夫婦が表彰を受けられました。

式では、まず熊日からの表彰状伝達、村からの記念品贈呈があり、その後村長から「表彰者の方の培われた経験、優れた見識は山江村の貴重な財産です。私たちも学びながら山江村を作っていくたい。」と祝辞を述べ、最後に受賞者を代表され豊永富士人さんが「小さな幸せを大切にして、これからも2人でこの山江村で過ごして行きたいと思えます。」と謝辞を述べられました。

幾久しく夫婦仲良く、すばらしい人生を送られますようお祈り致します。

表彰者は次のとおりです。(敬称略)

- ◎白川 正義(2区)
- ◎秋内 正(2区)
- ◎岡本 昭光(4区)
- ◎田上 重信(4区)
- ◎久米田 健一(8区)
- ◎丸山 止(8区)
- ◎東 覺男(8区)
- ◎前田 義照(9区)
- ◎岡本 一二(10区)
- ◎幸子(10区)
- ◎原先 正春(11区)
- ◎田山 豊喜(11区)
- ◎タミ子(11区)
- ◎寶代 正則(13区)
- ◎慶子(13区)
- ◎豊永 富士人(14区)
- ◎アヤ子(14区)
- ◎橋本 幸人(14区)
- ◎タキエ(14区)



## 水を使った大規模農業始まる！ 川辺川造成団地で加工用人参の栽培

9月3日(水)、新層の川辺川造成団地で加工用人参の播種が行われました。播種は撒きやすいように、種を加工したのを使い、専用の播種機により作業が行われました。

この人参は熊本県果実連のジュース向けに加工されることが決まっており、今年は山江村の生産農家5名が約1haの人参栽培に取り組むこととなりました。

播種時には内山村長も参加し、「今まで川辺川造成団地では比較的水の必要でない作物を作ってきましたが、地下水ポンプアップによる暫定水源がきたことで、水のある農業への第1歩となりました。モデルとしては是非成功していただきたい」と挨拶。

現在造成団地では焼酎用の甘しょ作りも盛んになってきましたが、加工用人参栽培は播種が9月、収穫が12月～1月と作業期も重なっており、多品目栽培による所得の増加が期待されています。



### 平成21年度 第63回「児童福祉週間」 標語募集について

#### 〈募集内容〉

元気で頑張る子どもたちを応援する標語や、未来に向けての子どもたちからのメッセージとなる標語を募集します。

〈応募資格〉 どなたでも応募できます。

〈応募方法〉 はがき、封書またはファクシミリによる応募。官製(私製)はがき、封書またはファクシミリで応募してください。応募にあたりましては、標語の他、各用紙ごとに必要事項として、郵便番号、住所、氏名(フリガナ)、年齢、職業、電話番号を記入してください。

〈応募期間〉 10月15日(水)まで

※郵送の場合は、当日消印有効とします。

※入賞者には主催者から直接ご連絡いたします。

#### 〈主催者〉

厚生労働省、(社福)全国社会福祉協議会、(財)子ども未来財団

〈応募先〉 〒105-0003 東京都港区西新橋3-3-1 西新橋TSビル8F

(財)子ども未来財団「標語募集」係宛

ファクシミリ番号 03-6402-4830

### 熊本県母子家庭等就業支援講習会 簿記(日商3級準拠)・パソコン財務会計主任者(2級)講習会募集

熊本県母子家庭等就業・自立支援センターにおいては、母子家庭の母の就労を支援する一環として簿記3級・パソコン財務会計主任者2級の講習会を開催します。

1. 講座内容(期日、講習科目、会場等)  
期日: H20.11.19 ~ H21.2.4 (毎週水曜日)  
H21.2.14・15・18・22

会場: 県庁

※講習科目等詳しい内容については役場健康福祉課にお尋ねください。

#### 2. 募集対象

次のいずれも満たす方

- (1) 熊本市を除く県内市町村在住の母子家庭の母又は寡婦
- (2) 就業のため簿記習得の必要のある方で、講習の全日程に出席できる方

#### 3. 受講費用 テキスト代: 4,000円程度

#### 4. 受講申込及び受講者の決定

- (1) 山江村健康福祉課窓口で受講申込を行ってください。(締切: 11月7日)
- (2) 受講決定者については、熊本県健康福祉部少子化対策課から通知します。

#### <問い合わせ先>

熊本県母子家庭等就業・自立支援センター

〒860-0842 熊本市南千反畑町3番7号

TEL 096-351-8777 FAX 096-359-8022

熊本県健康福祉部少子化対策課子ども家庭福祉室

〒862-8570 熊本市水前寺6丁目18番1号

TEL 096-333-2229 FAX 096-383-1427

## ◎ アルコールと高血圧 ◎

酒にはたくさんの良い効果があります。適量の飲酒であれば、HDLコレステロール（善玉コレステロール）を増やすなど、血液の流れを良くします。

しかし、飲酒が習慣化すると、徐々に飲む量が増加する傾向があり、健康を害するケースがあります。多量の飲酒は、肝臓病、肥満、糖尿病、高血圧などさまざまな病気を起こします。その中でも、山江村で一番多い病気は高血圧であり、高血圧はただ血圧が高いということだけではなく、高い圧力を長い間血管にかけ続けることで、死に至るさまざまな合併症を起こします。放っておくと、血管がつまったり破れたり、動脈が硬化する問題が、人間にとって極めて大切な脳や心臓などで起きます。

### ■高血圧の合併症

- 脳
  - ・脳出血（血管が破れる）
  - ・脳梗塞（血管がつまる）
- 心臓
  - ・心肥大（より強い力で血液を送るため、筋肉が厚くなる）
  - ・心不全
  - ・狭心症（血管が狭くなる）
  - ・心筋梗塞（血管がつまる）
- 腎臓
  - ・腎硬化症
  - ・腎不全（動脈硬化を起こし、腎臓へ流れる血流の量がへって、機能が低下）

以上の事をふまえ、山江村ではアルコールと上手に付き合うために、月曜・火曜の2日間を「休肝日」として実施することで、村民の皆さんの健康づくりを推進しております。健康で長生きするためにも、皆さんのご協力をお願いします。

## 犬及びねこ引取り手数料導入のお知らせ

平成20年10月1日から、飼い主のいる犬及びねこについて保健所へ引取りを依頼する場合には、飼い主責任の明確化や受益者負担等の観点から下記のとおり手数料が必要になります。犬やねこをはじめとして、ペットを飼う際は、最期まで責任を持って飼えるかなど、将来にわたった計画を立てたうえで飼うようにしましょう。

- |                       |                                  |
|-----------------------|----------------------------------|
| 1 手数料の額               | 2 引取場所                           |
| (1) 犬                 | ・最寄りの保健所。<br>(事前にご相談ください)        |
| ア 生後91日以上1頭につき 2,000円 | 3 問い合わせ先                         |
| イ 生後91日未満1頭につき 400円   | ・人吉保健所衛生環境課<br>(電話：0966-22-3107) |
| (2) ねこ                |                                  |
| ア 生後91日以上1匹につき 1,000円 |                                  |
| イ 生後91日未満1匹につき 200円   |                                  |



※犬やねこを捨てることは犯罪行為です。法律により処罰（50万円以下の罰金）されます。



# 一 社協だより 一

## 《岩手・宮城内陸地震義援金報告》

先般より呼びかけをしておりました義援金ですが、ご協力いただいた皆様のおかげで多くの義援金が集まりました。ありがとうございました。お寄せいただいた義援金は、岩手県・宮城県共同募金会へ送金いたしました。引き続き義援金の受付を行っておりますので、ご協力いただける方は山江村社会福祉協議会までご持参ください。

また、共同募金会山江村分会では今年も10月1日より12月31日まで、赤い羽根共同募金運動を予定しております。皆様の温かいご支援ご協力をお願いいたします。

**義援金実績額 28,663円**

(協力者名)

秋丸 初子	前田 サヨ子	平瀬 幸男	中村 マリ
前田 紀子	宮原 倉男	竹本 神代郎	桐木 正男
橋本 晴次郎	管野 隆治	山江村社協職員一同	(敬称略)



ご協力ありがとうございました

## 住民健診のお知らせ

住民健診の時期が近づいてきました。今年度からメタボリックシンドローム予防に着目した特定健診・特定保健指導が始まります。生活習慣病予防、病気の早期発見のため、健診は1年に1回受けましょう。

次の日程で実施しますので、申し込まれた方は受診されますようお知らせします。混雑を避けるため、各地区で受付時間が決まっています。受付時間は必ず守ってください。

日時	行政区	場所	受付時間
10月24日 (金曜日)	10	福祉保健センター 健康の駅	午前 7時30分～午前 8時30分
	11		午前 8時30分～午前 9時30分
	12		午前 9時30分～午前10時30分
	9		午前10時30分～午前11時30分
10月25日 (土曜日)	6	福祉保健センター 健康の駅	午前 7時30分～午前 8時30分
	7		午前 8時30分～午前 9時30分
	8		午前 9時30分～午前10時30分
	5		午前10時30分～午前11時30分
10月26日 (日曜日)	2	福祉保健センター 健康の駅	午前 7時30分～午前 8時30分
	3		午前 8時30分～午前 9時30分
	4		午前 9時30分～午前10時30分
	1		午前10時30分～午前11時30分
10月27日 (月曜日)	14	福祉保健センター 健康の駅	午前 7時30分～午前 8時30分
	15		午前 8時30分～午前 9時30分
	16		午前 9時30分～午前10時30分
	13		午前10時30分～午前11時30分

問い合わせ先

山江村役場健康福祉課 電話 24-1700

# 小型合併浄化槽設置事業 補助金交付の申し込みについて

平成20年度に小型合併処理浄化槽を設置される方で補助金を要望される方は役場健康福祉課に申請書を提出してください。ただし、設置を平成21年3月上旬までに終えなければなりません。

補助対象地域	農業集落排水事業区域外		
補助対象者	山江村小型合併処理浄化槽設置整備事業補助金交付要綱に定める者		
申込に必要なもの	申請書（添付書類あり）、住宅の延べ床面積の分かる図面		
補助制度の内容	区分	5人槽	7人槽
	補助金額	500,000円	600,000円
補助対象基数	3基以内		
問い合わせ先	山江村健康福祉課保健衛生係（24-1700）		

※ 人槽は5人家族だから5人槽というのではなく、住宅の延べ床面積から何人槽になるかを算定します。

## 介護保険制度シリーズ(53)

### ○介護保険被保険者証について

介護保険では、65歳以上の方に介護保険被保険者証（薄いオレンジ色）を交付します。介護サービスを利用される場合、この被保険者証を利用される介護サービス事業者窓口へ提出していただくことになります。介護サービスを利用するためには、山江村健康福祉課福祉係窓口にて要介護認定の申請し、認定された方に限られます。

**介護保険被保険者証は介護サービスを利用される時まで大切に保管してください。**

介護保険について疑問や不安に思うことがありましたら、健康福祉課介護保険係までお気軽にご相談ください!

健康福祉課 23-3978

### 「法の日」週間の行事について

1. 行事名 無料法律相談会
  2. 日時 10月15日（水）午前10時から午後3時まで
  3. 場所 熊本地方・家庭裁判所人吉支部  
人吉市寺町1番地  
Tel 0966-23-4855
  4. 相談員 弁護士、調停委員、裁判所及び法務局の職員
  5. 相談内容 一般法律問題、家庭問題、金銭問題、交通事故問題等
- ※ ご相談がある方は気軽にご利用下さい。

### 献血のお願い

- 期 日 平成20年11月17日（火）  
時 間 午前10時から午後4時まで（昼を除く）  
場 所 福祉保健センター「健康の駅」  
その他 献血者には粗品進呈





## 高齢者医療シリーズ (2) ○医療の受けかた

後期高齢者医療制度（「長寿医療制度」とも呼びます。）でも、74歳以下と75歳以上で受けられる医療は変わりません。75歳になってからもできるだけ自立した生活を送るために、「生活を支える医療」が提供されます。

「生活を支える医療」とは

主治医が病気だけでなく、日常生活に支障がないかなど、高齢者の心とからだの全体をみながら、入院先の紹介や在宅医療まで継続してかかわるしくみです。

○病院にかかるとき

保険証は、忘れずに病院の窓口へ提示してください。

○病院での窓口負担

1割または3割（現役並みの所得がある方）です。

※保険証に記載しています。

一般 ▶ 1割

現役並み  
所得者 ▶ 3割

ご不明な点は、健康福祉課（24-1700）までお問い合わせください

## 12月4日から10日までの一週間は人権週間です。

それにちなんで人吉人権擁護委員協議会では人権についての川柳「人権川柳」を募集します

### 19年度優秀作品

まもろうよ だれでももっている その権利

あさぎり町 黒木晃洋さん

しらんぷり いじめの始まる 第一歩

人吉市 宮本武記さん



人権川柳を作ってみませんか！！（※応募作品の著作権は、主催者に帰属します）

\*応募できる人 どなたでも応募できます。

\*応募方法 郵送又は持参（用紙適宜・一人3点まで）住所・氏名・電話番号をご記入ください

\*募集期間 平成20年10月1日（水）から平成20年10月31日（金）まで

\*応募先 熊本法務局 人吉支局（人吉総合病院前）

〒868-0057 人吉市土手町36-1 ☎22-3393（FAX：24-3667）

## 戸籍窓口での本人確認について

平成20年5月1日から、戸籍・住民票等の交付請求の際に運転免許証、写真付住民基本台帳カードなどの公的証明書による「本人確認」が法律上のルールになりました。

顔写真付でない身分証明書については2つ以上の書類提示が必要となりますので、運転免許証などお持ちでない方は、公的証明書として多めに活用できる「写真付住民基本台帳カード」の交付手続きをお勧めいたします。

「住民基本台帳カード」の交付手続き、手数料などについては健康福祉課までお気軽にお問い合わせください。

電話 0966-23-3978

健康福祉課戸籍係

# Information お知らせ

## 学ぶ！輝く！伝える！

### 第二回山江村文化祭

山江村文化協会主催による第2回山江村文化祭が、平成20年10月26日(日)、山江村体育館を会場に開催いたします。

午前9時より開会行事のあと、協会各サークルによる舞台発表や、村内の保育園児、小・中学校児童生徒の発表などを行います。会場には、各サークルの作品展示もいたしますので、村民の方々のご観覧をお待ちいたします。なお、歴史民俗資料館では、村内の保育園・小中学校児童生徒の絵の作品展(第3回ジュニアアート展)10月15日~24日までも開催いたしますので、ご覧下さい。

問合せ先 山江村文化協会事務局  
山江村教育委員会内  
☎23・3604

## 平成20年度 村制施行120周年記念村 民体育祭

開催日…平成20年10月19日  
場 所…山江中学校グラウンド  
本年度は村制施行120周年にあたるため、新しい種目も取り入れております。  
多くの村民の皆様にご参加をお待ちしております。

## こんにちは 交通安全母の会です

\*\*\*山江村婦人会\*\*\*

高齢者の交通事故が多発している今日、県交通安全母の会より交通安全高齢者世帯訪問事業の実施市町村として山江村が指定されました。

これは、高齢者の方々に交通安全に対する意識を高めてもらうという運動です。

山江村交通安全母の会(山江村婦人会)が10月より、70歳以上の独居高齢者もしくは高齢者のみの世帯を訪問し、交通安全の呼びかけを行いますので、訪問の際はご協力よろしくお願いたします。

## 秋の行政相談週間

平成20年10月20(月)~26日(日)

平成20年10月20(月)から26日(日)まで、秋の行政相談週間が全国一斉に展開されます。行政サービスに対するご意見、お悩み、お困りのことなど何でもご相談下さい。相談は無料です。秘密は固く守られます。

行政相談員 稲留 定則  
☎23・4974

行政相談とは  
総務大臣から委嘱を受けた行政相談委員が、皆さんから行政サービスに関する意見や要望、苦情、行政の仕組みや手続きに関する相談等を受け付け、その解決のための助言や関係機関に対する通知等の仕事を無報酬で行っています。

## 住宅のリフォームにも県産木材をプレゼント!

平成20年度募集について

熊本県では、今年度から、住宅のリフォームに品質の確かな県産木材の提供を始めました。

多くの県民の皆様が地元の木材を使っていたことが、熊本県の豊かな森林を維持・保全していくことにつながりますので、趣旨を御理解のうえ、新築住宅への県産木材提供とあわせて多数の方のご応募をお待ちしています。

なお、今後の募集日程や募集戸数、応募条件などの詳細は、熊本県林業振興課県産材利用推進室までお問合せください。

(問い合わせ先)

林業振興課県産材利用推進室  
担当者名 鹿井

☎096・333・2448

内線(5641)

☎096・381・8710

## 商品と感謝の心をワンセット

### 第18回球商百貨店のお知らせ

球磨商業高等学校の「球商百貨店」が開催されます!

地元特産品や全国のご当地商品の販売が行われます。

開催日 平成20年10月18日(土)~19日(日)

開催場所 錦町 球磨商業高等学校内  
お問合せ 0966-381-2052

## 村のテーマソングをCDにしよう!

「山江讃歌」「走れボンバス君」をCDにしようという動きがあります。一緒に歌いたい方、ご興味のある方を募集しています!

連絡先 山江村役場産業情報課 企画情報センター 川口

☎0966・23・3112

## 村のホームページが 新しくなりました。

### 山江村歴史民俗資料館便り

「やまえ!おどんが陶芸展」開催

去る7月23日~8月10日まで「やまえ!おどんが陶芸展」がありました。山江村文化協会所属「陶芸部」10人の陶芸展です。昨年11月に発足し日も浅いのですが、傑作ぞろいでした。来館のお客様から「この花瓶はいくらですか?」と値段のお尋ねもあった程でした。10人のメンバーの中から、「陶芸は生涯の友」「不器用だけど...」「今が自分の黄金時代」とそれぞれのコメントがありました。体験教室も好評で焼き上がりを楽しみます。皆さんも、自分の「展示会」を楽しんでみませんか?村民の方で展示会等をおられる方は、一度資料館にご相談下さい。また、沢山の方の資料館へのご来館もお待ちしております。



# あちらの動き

平成 20 年 8 月 31 日現在  
(平成 20 年 8 月 31 日までの受付分)

## あかちゃんごたんじょう ( ) は出生日

横山 莉音 (誠二・美紀)	手石方 (7 / 5)
田中直太郎 (淳一・知子)	林田団地 (7 / 12)
平川 彩夏 (勝・美和)	下の段 (7 / 30)
岡本 旭生 (明季典・弘美)	あさぎり町 (7 / 30)
城本 晟良 (修・真由美)	寺の下団地 (8 / 1)
赤坂 帝光 (祐輔・博子)	小山田 (8 / 1)
石本 椋穂 (丈司・裕美)	蓑原 (8 / 9)

## ご結婚おめでとう

城子 淳一 (福岡)	♡	稲留 昌子 (蓑原)
小栗 啓 (西川内)	♡	遠原 弘子 (球磨村)

## おくやみ申し上げます ( ) は死亡日

大戸 孝雄 (八千代)	井手口 (7 / 4)
内田 秀治 (誠治)	別府 (8 / 3)
勝原 麓 (星四郎)	合戦峰 (8 / 13)
宮田 健吾 (れい子)	西川内 (8 / 13)

## 善意ありがとうございました

### 【香典返し】

前田ヤス子	板野アヤ子	湯下 義則
勝原星四郎	田山 浩二	米田ヤエ子
高松千代子	中村アスミ	東 孝子
帯田 義則	宮原ヤス子	

### 【物品寄付】

指宿 八郎 (敬称略)

ABCDEF GHIJKL MNOPQR STUVWX YZ

ヤマメ書



ヤマメ (やまめ) と

チェスナッツ Chestnut (栗) の

マロンちゃん



## おどんが英会話

### ～ブルース先生のワンポイントレッスン～

皆さん、元気ですか？ 今年の夏は暑い日が続きましたが、いかがお過ごしだったでしょうか？ 今年の夏を思い出しながら英会話を楽しんでみてください。



山江村 ALT

\*\*\* 今回は、夏休みについての会話です \*\*\*  
ハッ ワズ ユア サマー ベケーション  
: How was your summer vacation?

(夏休みはどうだった?)

アイウエントウザ ヤマエ サマー フェスティバル  
: I went to the Yamae summer festival.

(山江夏祭り) に行ったよ)

ウィリー ザッツ クール  
: Really!? That's cool. (本当!? いいねえ)

イヤー アイソー ア ロット オフ オーサム  
: Yeah! I saw a lot of awesome fireworks.

(そうなんだよ! すごい花火をたくさん見たよ)

※ □ に名詞を入れて自分なりの文章を作って練習してみよう!



\* Yeah (ヤー) とは Yes (イエス) の砕けた言い方です。友達などと話すときの相づち(うん)と同じです。

いかがでしたか？ それではまた、次号でお会いしましょう。  
See you...

ABCDEF GHIJKL MNOPQR STUVWX YZ

## 図書室だより

山江村歴史民俗資料館図書室

ハートブックデイ  
毎週月曜日は  
心広がる読書の日  
ひとときを  
読書で  
過ごしましょう。



開館時間：朝 9:00～夕方 5:00 / 休館日：祝日・年末年始

● 今回の目玉ニュース ●  
只今、熊本県立図書館より冊の図書を借りています。生活に役立つ本や、文学書、児童書を用意しています。お気軽にお立ち寄りください。  
また、本の貸出し期間は 1 週間です。

## 東京便り

### 第2のふるさと発見

～農家民泊を通じた感動的な体験～

7月に福島県の会津坂下町というところに行く機会があり、そこで農家民泊を始めて体験しました。2軒のお宅に泊まったのですが、面識があるとは言え他人のお宅に泊まるということでは最初は少し抵抗がありました。その不安も一変、「よく来たね」という歓迎の一言でそれも吹っ飛び、2日間とても有意義な時間を過ごすことができました。

2軒のお宅に共通して言えることは、もてなし過ぎないもてなし。つまり、お客を自分の親戚のような感覚で受け入れ、なおかつ自分も楽しむということを実践されていることです。特別なことをせず、普段のありのままの生活を農家で体験するということは、それだけで非日常の世界で、都会の人にとっては貴重な体験です。実際定期的に通っている方もおられ、中には20回以上足を運んでらっしゃる方もおられます。

まるでその家庭の一員になったかと思える、あくまで自然体なこの受入は、ある意味どんな高級ホテルより「泊まったことではないですが、最高なもてなしかもしれません。また、リピーターが多いというののもうなずけます。

色々話を聞くことができましたが、中でも一番興味深かったのが、「都会の方と交流し、自分が作った農産物のこだわり、魅力を伝えることができる。それにより、自分の作ったものに惚れ、定期的に農産物を買ってもらう」という話でした。事故米の問題等、食への不安が益々広まりつつある現在において、「安心安全な農産物の提供」また、「顔が見える農業」は都会の方にとっては重要なキーワードのような気がします。

前述した都会の方との交流による地域の活性化、また安心安全な農産物の提供を通じた農産物の販路拡大はもとより、農家民泊には潜在的な可能性をまだまだ秘めていると感じました。

また、第2のふるさと会津坂下町に、仕事ではなくプライベートで行ってみたいですね。



くりの里やまえ

と き た び  
時代の旅行

やまえ広報第22号(昭和48年8月1日発行)から

淡島に咲いた  
カヌーの花

全日本カヌー見事成功

全日本カヌー大会は七月十五日万江川渓谷の淡島を中心に開催され、地元淡島の受入れ態勢万全の裡に六十人の選手、百名近い役員、三千人に上る大観衆、RKBテレビ機械スタッフを吸収し、競技運用のうまさと相まって大成功を収めた。各新聞、テレビ放送で既報。

全日本カヌースラローム、ワイルドウォーター大会は快晴の七月十五日清流と緑と太陽を売物の所謂渓谷美を誇る万江川で午前中スラロームを淡島コースの六百米、午後ワイルドウォーターを屋形、淡島コースの三千五百米で実施され、奇岩と激流の中でレースが繰り展げられた。

～記事より抜粋～



●発行日/  
平成20年9月19日発行

●発行所/山江村産業情報課  
〒868-8502 熊本県球磨郡山江村大字山田甲1355-1  
TEL 0966-23-3112 FAX 0966-24-5669

●ホームページ http://www.vill.yamae.lg.jp  
●Eメール johhou@vill.yamae.lg.jp  
●印刷/(株)協和印刷

**人口と世帯**  
平成20年8月31日現在  
( )前号との比

人 口	3,946人 (-12)
男	1,860人 (-12)
女	2,086人 ( 0)
世帯数	1,251戸 ( 1)

**山江村役場各課直通電話番号表**  
各課への直通電話がごじます。

総務課	23-3111
産業情報課	23-3113
企画情報センター	23-3112
税務課	23-5692
健康福祉課	23-3978
会計室	23-3293
建設課	23-6449
議会事務局	23-3401
教育委員会	23-3604
歴史資料館	23-3665
FAX(0966)-24-5669	[総務課]

食べて元気になる!

食欲の秋!

秋の食材といえば、脂ののったさんまや鮭・鯖・鰯にほくほくの里芋、その他のこ・栗・柿……と  
思い出すだけでも食欲がわいてきます。  
季節の変わり目は特に体を崩しやすく、夏の疲れも残っているかもしれません。秋の夜長で食事の時間まで遅くならないように、三度の食事の時間を決めて、旬を味わい、体のリズムをとり、調子を整えて、楽しい時を過ごしましょう。



いわしの梅トマトソース煮

エネルギー:184kcal たんぱく質:12.7g

★材料(4人分) 分量

- いわし 4尾
- トマト 中4ヶ
- 梅干し 大1ヶ
- オリーブ油 大1
- 酒 小4
- 塩 少々
- レモン 少々
- パセリ 1/2ヶ

作り方

- 1 鰯は頭と内臓を取り除く。トマトは湯むきし1cm角に切り、梅干しは種を除き適宜ちぎる。
- 2 フライパンにオリーブ油を熱し、鰯を並べ両面をこんがり焼く。酒を加え、弱火で煮立て、鰯を取り出す。
- 3 フライパンをペーパータオルでふき、オリーブ油を熱し、トマトをいれ木べらで軽くつぶし、梅干しを加え時々混ぜながら4～5分煮る。
- 4 汁がトロリとしてきたら、鰯を戻しきれさっと煮て塩少々で味を調える。器に盛り、スライスしたレモンとパセリを飾る。