

九州山江村の挑戦 人が元気、自然が元気、地域が元気

広
報

やまえ

4

April
2016
No.297

表紙写真：淡島地区の川沿いに咲く“サクラ”

遠藤巡查部長 ありがとう



山江村の安心安全な暮らしを守るため山江村駐在所に勤務されていた遠藤徳雄巡查部長が、春の人事異動のため山江村を離れます。

遠藤巡查部長は、平成24年春から山江村で勤務され、村内のパトロールや、学校・保育園での交通安全教室などを行われてきました。加えてCATVで放映される『やまえさん』においては、脚本を自ら手掛け、面白おかしい、分かり易い防犯意識、交通安全意識の啓発広報に努められました。

この取り組みに対し、村の安心安全な暮らしの実現に多大な貢献をしたとして3月17日（木）、村から遠藤巡查部長に感謝状を送りました。

遠藤巡查部長は、「山江村での生活は楽しかったです。CATV『やまえさん』は、予想以上に地域の皆さんから反響があり、これを通じて住民の方との距離を縮めることができました。本当に嬉しく思っています。次は、高速道路交通警察隊に吉分駐隊で勤務をします。皆さん高速道では、全ての座席でシートベルト着用と速度を守って走りましょう」とメッセージをいただきました。

- 2 遠藤巡查部長ありがとう
- 3 平成28年度やまえつつじ祭
- 4-5 話題のひろば
第1回山江村教育のつどい／第3回青少年のつどい／第18回くまっこリーダー体験塾／認知症サポーター養成講座／消防庁長官表彰（功労章）受章／山江村新春のつどい発起人会より寄附
- 6 成人用肺炎球菌ワクチン定期予防接種
- 7 地域包括支援センターだより／国民健康保険医療費・後期高齢者医療保険医療費・介護保険費用額
- 8-9 後期高齢者医療被保険者の方へお知らせ
- 10-12 お知らせ
山江子育てサロンのお誘い／献血のお願い／「お出かけ生きディ」参加者募集
- 13 ケーブルテレビセンターニュース
- 14 乳幼児個別予防接種協力医療機関
- 15 休日在宅当番表／地産地消の推進
- 16 狂犬病予防注射の巡回を実施します
- 17 小規模事業者持続化補助金について
- 18 やまえの教育NOW
- 19 エコ得情報／環境いろはカルタ／むらの動き／人口と世帯／主な電話番号／つぶやき
- 20 やまえ福祉まつり／食べて元気になる／今月の1枚



やまえつつじ祭

スケジュール

期日 4月17日(日)
会場 丸岡公園一帯

主催 やまえつつじ祭実行委員会
後援 山江村、山江村商工会、
JA 球磨人吉支所山江店、
(株)やまえ、山江村村内各種団体

抽選券
販売枚数 600枚販売
販売価格 商品券付抽選券 500円
前売り 4月1日(金)～4月15日(金)
に山江温泉「ほたる」、物産館
「ゆっくり」山田店において
販売 ※ 投函は、当日会場
のみ

問合せ やまえつつじ祭実行委員会
(事務局：企画調整課内)
☎ (23)3112

- 9:00 抽選券販売・投函開始 (11:00まで)
9:30 開会行事 (主催者挨拶・紅白餅投げ)
クイズラリー受付開催
(先着50人、小学生以下)
9:50 ・球磨拳大会 (場所：運動公園芝生)
※雨天時野営場
・ヤマメのつかみどり大会
(場所：運動公園芝生)
(先着50人、1回200円)
10:00 演芸大会 (5組を予定) ※1組10分
11:00 キャラクターショー
(動物戦隊ジュウオウジャー)
11:30 抽選会
12:00 フリータイム (昼食)
12:40 紅白餅投げ
13:00 ヤマメのつかみどり大会
(先着50人、1回200円)
13:30 キャラクターショー
(動物戦隊ジュウオウジャー)
15:00 閉会

(場所：○○)と記載している内容以外は、特設ステージで行います。



3/5

山江村の教育の今を知る

第1回山江村教育のつどい



村の教育の現状と課題を多くの村民の方々に知ってもらおうと3月5日(土)、第1回山江村教育のつどいを開催し、123人の参加がありました。

まず、児童生徒で県大会に出場した30人と村内ボランティア団体、山江村教育論文に対しての表彰等を行いました。続いて、発表の部では、先日行われた2分の1成人式と立志式で宣言した思いや将来の夢を代表者が発表しました。

その他にも山江村青年団の意見発表、球磨工業高校のロボット披露があり村の教育事情を知っていただく機会となりました。

3/5

15歳から18歳が集合！

第3回青少年のつどい



第3回青少年のつどいを3月5日(土)、山江村農村環境改善センターで開催し山江中学校を卒業した15歳から18歳の11人が参加しました。

中学卒業後は進路が別々で会う機会が減る友達と徐々に再会した参加者たち。郷土料理や大型巻きずし・つぼん汁・山菜の天ぷらなどを全員で調理しながらの近況報告や、和気あいあいとした会話が聞かれました。

昼食終了後は、今後の進路や夢について話し合い、有意義な交流になったようです。

3/5

新たな仲間・体験との出会い

第18回くまっこリーダー体験塾



球磨郡公民館連絡協議会主催の第18回くまっこリーダー体験塾が3月5日(土)、多良木町で開催され、村内からは8人の児童が参加しました。

この体験塾は、郡内の子ども達の交流と自主性や協調性を養うために開催しており、今回は多良木町の野菜ソムリエ坂下菜穂さんを講師に迎えて、イチゴを栽培しているハウスの見学や、球磨郡産の野菜や果物を使った調理をグループで協力しながら体験をしました。初めて会う友達と初めて行う体験を通して、お互いを理解し協力し合う心を学べた内容となりました。

3/9 山田小6年生30人が受講
認知症サポーター養成講座



高齢化社会と認知症についての理解を深めてもらおうと山田小6年生を対象に3月9日(月)、認知症サポーター養成講座を開催しました。

保健師より認知症についての事例報告や、具体的なイメージを持ってもらうためDVDを使った紙芝居で認知症の方との接し方を伝えました。

その後、児童たちはグループワークを通し自分たちにできるサポート方法について意見を出し合いました。講座終了後「認知症を身近なこととして受け止め、高齢者に優しく接していきたい」と児童からの感想がありました。

3/9 田原団長の功績が認められ
消防庁長官表彰(功労章)を受章



山江村消防団の田原龍太郎団長が消防団の発展に大きく貢献した功績が認められ3月9日(水)、東京都で消防庁長官表彰(功労章)を受章されました。

田原団長は、昭和50年から山江村消防団員、その後地元分団長、平成18年4月から現在まで消防団長を10年間務められています。団員確保や技術の向上のため、平成22年に機能別消防団員の創設、平成24年から消防ポンプ操法大会の開催をするなど、積極的に取り組まれています。

3月19日(土)には、功労章の受章を記念して有志による祝賀会が行われました。

3/10 村のための使ってください
山江村新春のつどい発起人会より寄附



山江村商工会の日熊正守会長と職員の藤川さんが3月10日(木)に村長室を訪れ、1月に開催された山江村新春のつどい発起人会主催「新春のつどい」で集まった寄附金2万5千円を内山村長に渡しました。

新春のつどいは毎年1月に開催され、そこで集まった寄附金を毎年村へ寄附していただいています。

日熊会長は、「使い道の希望はありません。村のためになることであれば、どんなことでもいいので使ってください」と内山村長に伝えました。



平成28年度成人用肺炎球菌ワクチン定期予防接種について

平成26年10月1日から成人用肺炎球菌ワクチンが定期予防接種（国が国民に予防接種を推奨するワクチン）に指定されました。

肺炎は日本人の死因の第3位であり、死亡者の95%以上が65歳以上の方です。肺炎で一番多い病原菌は肺炎球菌です。肺炎球菌ワクチンは、肺炎のすべてを予防するワクチンではありませんが、接種することによって、肺炎の重症化防止などの効果が期待されます。

平成28年度の予防接種対象者は以下の通りです。対象者へは個別通知しますので、予防接種を希望される方は、健康福祉課保健衛生係へ申し込んでください。

1. 対象者

① 平成28年度に次の年齢となる方

年齢	対象生年月日
65歳	昭和26年4月2日生～昭和27年4月1日生
70歳	昭和21年4月2日生～昭和22年4月1日生
75歳	昭和16年4月2日生～昭和17年4月1日生
80歳	昭和11年4月2日生～昭和12年4月1日生
85歳	昭和6年4月2日生～昭和7年4月1日生
90歳	大正15年/昭和1年4月2日生～昭和2年4月1日生
95歳	大正10年4月2日生～大正11年4月1日生
100歳	大正5年4月2日生～大正6年4月1日生

② 60歳以上65歳未満の方で、心臓、腎臓もしくは呼吸器の機能又はヒト免疫不全ウイルスによる免疫の機能に障がい有する方（身体障害者手帳1級所持者）

※過去に成人用肺炎球菌予防接種を受けたことがある方は、定期接種の対象外となります。

2. 申込み 個別通知に同封する「成人用肺炎球菌予防接種申込書」を健康福祉課へ提出してください。また、電話での申し込みもできます。☎(24)1700

3. 申込み期間 平成28年4月1日(金)～平成29年3月15日(水)

4. 予防接種期間 平成28年4月1日(金)～平成29年3月31日(金)

5. 接種回数 1回

6. 自己負担額 2,700円（医療機関で支払う金額）

7. 接種実施医療機関 人吉市・球磨郡医療機関

8. 問合せ 健康福祉課保健衛生係 ☎(24)1700



Health teeth



虫歯のなかったお友達

幼児歯科検診の結果むし歯がなかった(要観察歯があったお子様・治療中・治療済みを除く)お子様です。歯みがき、仕上げ磨き、おやつ工夫など親子で頑張りました。

●3歳児健診(平成28年2月4日)

菖蒲 玲奈(広陽) 第13区

川内 李華(孝之) 第15区

今回むし歯があったお子様は早めに治療をしましょう。



27年
12月

国民健康保険医療費

医療費は、国保税から支払われています。医療費が高くなるほど国保税も高くなります。病気の早期発見、早期治療により医療費は抑えることができます。健康に配慮した生活をこころがけましょう。

- ※ 数値は一般被保険者のみの医療費から算出されたものです。
- 県内順位 29位 / 45市町村中(上位になるほど医療費が高い)
- 一人当たり医療費 32,870円
- 県平均の0.99倍(県の平均33,117円)

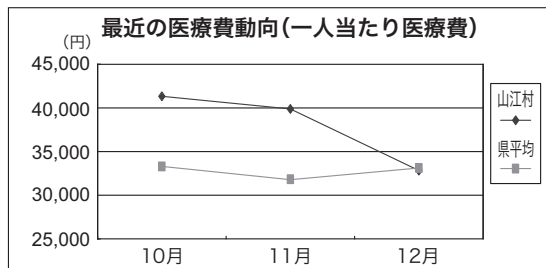

27年
12月

後期高齢者医療保険医療費

後期高齢者医療保険における1人当たりの医療費をお知らせします。後期高齢者医療制度では、医療費総額(窓口負担額を除く)の1割相当を保険料から賄うため、医療費が増えたと後期高齢者医療保険料も高くなります。健康に配慮した生活を心がけるとともに、年に1回は健診の受診をお願いします。

- 一人当たり医療費 80,528円
- 前年度同月の0.90倍(前年度同月の平均89,465円)

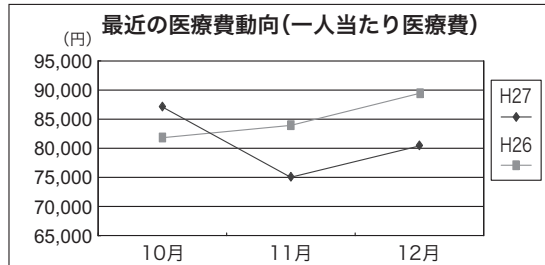

27年
12月

介護保険費用額

介護保険費用額の県内順位と1人当たりの費用をお知らせします。介護保険サービスにかかる費用額の22%は第1号被保険者(65歳以上の方)の介護保険料でまかないます。1日でも長く、自宅で自立した日常生活が営めるよう予防することが大切です。

- 県内順位 4位 / 45市町村中
- 一人当たり費用額 201,068円
- 県平均の1.25倍(県の平均160,748円)

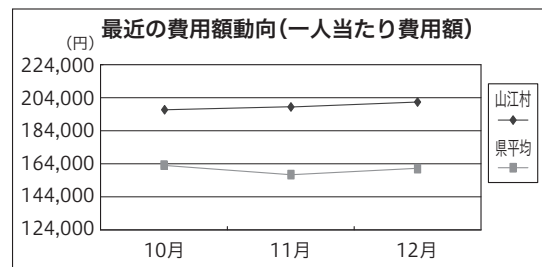

地域包括支援センターだより

ご存知ですか? 「地域包括支援センター」

包括支援センターは、高齢者の皆さまが住みなれた村で安心して暮らしていただけるように、介護、福祉、健康、医療などさまざまな面から高齢者や、その家族を支えるために、いろいろな相談事を適切な機関と連携して解決に努めます。困ったことは、何でもご相談ください。

山江村役場健康福祉課内にあります。

★ こんな時は地域包括支援センターへ

- ・体調が悪く、寝たきりへの不安がある
 - ・近所の一人暮らしの高齢者が最近閉じこもりぎみで心配
 - ・介護保険を利用したいがどうしていいのかわからない
 - ・虐待にあっている高齢者を知っているが、どうすればよいかかわからない
 - ・いけないとわかっていても、虐待をしてしまう
 - ・財産の管理に自信がない。
 - ・今の健康を維持したい
- などとりあえずご相談ください



- 毎月第1水曜日は『物忘れ相談日』です。認知症疾患医療センターから健康の駅にいられて相談に応じます。4月は6日(水)です。地域包括支援センターへの電話予約が必要です。

健康福祉課地域包括支援センター

☎(23)2232 夜間及び休日☎24-9800

(夜間及び休日は山江老人保健施設に委託してあります。はじめに「地域包括支援センターへの電話です」と伝えてご相談ください)

後期高齢者医療被保険者の方へお知らせ

後期高齢者医療制度の対象となる方

- ・75歳以上の方(75歳の誕生日から自動的に加入)
- ・65歳から75歳未満の方で一定の障がいがある方(山江村役場に申請し、広域連合の認定を受けた日から加入)
 - ※ 一定の障がいがある方とは、身体障害者手帳に記載された障がいの等級が1～3級及び4級の一部の方などです。
 - ※ 一定の障がいに該当する方の加入(障がいの認定の申請)は任意です。障がいの認定は、いつでも申請することができます。
 - ※ 生活保護を受けている方及び外国人の方で在留期間が3か月未満である方などは対象になりません。

平成28・29年度の保険料率が決定しました

- ・熊本県後期高齢者医療広域連合では2年ごとの保険料の見直しにより、次のとおり決定しました。

保険料額 (年額) ※ 年額 57万円が上限です	=	均等割額 (被保険者1人当たり) 47,900円	+	所得割額 総所得金額等-33万円 (基礎控除) × 所得割率 9.26%
---------------------------------------	---	---------------------------------------	---	--

※平成26・27年度保険料率と同一です

平成28年度は保険料軽減対象者が拡大します

所得が低い方や被用者保険加入者(※)に扶養されていた方の保険料は、継続して軽減されます。

(※) 被用者保険とは協会けんぽ、健保組合、共済組合などです。

所得が低い方の軽減

◆保険料の均等割額の軽減

世帯(被保険者と世帯主)の総所得金額等の合計額が

「基礎控除額(33万円)」を超えない世帯で、被保険者全員の年金収入の控除額をそれぞれ80万円として計算したうえで所得が0円となる場合



保険料の均等割額を9割軽減

「基礎控除額(33万円)」を超えない世帯



保険料の均等割額を8.5割軽減

「基礎控除額(33万円)」+「26.5万円×世帯の被保険者数」を超えない世帯(拡大)



保険料の均等割額を5割軽減

「基礎控除額(33万円)」+「48万円×世帯の被保険者数」を超えない世帯(拡大)



保険料の均等割額を2割軽減

*均等割の軽減判定についての総所得金額等は、専従者控除や譲渡所得特別控除の適用前になります。

また、年金所得については、15万円を控除した額で判定します。

◆保険料の所得割額（所得に応じて負担する保険料）の軽減

被保険者の総所得金額等が

「基礎控除(33万円)」+58万円を超えない方



保険料の所得割額を5割軽減

被用者保険加入者に扶養されていた方の軽減

被用者保険加入者に扶養されていた方も、特別措置として、平成28年度も保険料の均等割額が9割軽減されます(所得割額はかかりません)。

対象となる方…資格を得た日の前日まで、被用者保険加入者に扶養されていた方

平成 28 年度 後期高齢者医療保険料の納め方について

後期高齢者医療保険料は、特別徴収（年金からの差し引き）又は普通徴収（納付書又は口座振替）により納めることになります。

特別徴収の方

平成28年4月より年金からの差し引きにより保険料を納めていただきます。

普通徴収の方

平成28年4月より納付書又は口座振替により保険料を納めていただきます。

また、現在普通徴収の方（年金受給額が年間18万円未満の方等を除く）で、平成27年4月2日以降に75歳の誕生日を迎えられた方は、次のとおり平成28年度途中から特別徴収となりますのでご注意ください。

75歳の誕生日	普通徴収の月	特別徴収の開始月
平成27年4月 2日 ~ 平成27年10月1日 の間	普通徴収はありません	平成28年4月から
平成27年10月2日 ~ 平成27年12月1日 の間	平成28年4・5月	平成28年6月から
平成27年12月2日 ~ 平成28年2月 1日 の間	平成28年4・5・6・7月	平成28年8月から
平成28年2月 2日 ~ 平成28年2月29日 の間	平成28年4・5・6・7・8・9月	平成28年10月から
平成28年3月 1日 ~ 平成28年3月31日 の間	平成28年7・8・9月	平成28年10月から

*普通徴収の納期限は、市町村によって異なります。また、平成27年4月2日～10月1日の間に75歳の誕生日を迎えられた方の特別徴収の開始月は、市町村によって平成28年4月より前に開始される場合もあります。

～ 特別徴収から口座振替への変更について ～

後期高齢者医療保険料を特別徴収（年金からの差し引き）により納めている方は、申し出により、保険料を口座振替での納付へ変更することができます。

お知らせ

特殊詐欺の被害防止のため 金融機関窓口で声掛け 実施中!

「振り込め詐欺」などの特殊詐欺が大きな問題になっています。これらの特殊詐欺の被害を防止するため、金融機関における顧客への声掛け等の取組みを行っています。

■声掛け等の内容

- ① 金融機関窓口で高齢者が高額
の預貯金を引き出す場合
- ② チェックシートを使い、詐欺被害に遭ってないか職員による
声掛けを行います。
- ③ 可能な限り現金での払出しを
避け、「振込み」または現金化に
本人確認が必要な「預貯金小切
手」の利用を勧めます。
- ④ 顧客の言動に少しでも特殊詐
欺被害の可能性が認められた
場合、直ちに警察へ連絡し、駆
けつけた警察官と共同で被害
の有無について確認します。

平成27年中、熊本県内では、
107件(被害総額約3億1,
900万円)の被害が発生してい
ます。

被害に遭われた全ての方は、詐
欺に気付かず、現金を準備して犯
人に渡しています。

県民の皆さまの大切な財産を
お守りする取組みですので、ご理
解とご協力をお願いします。

(※注)高齢者、高額の基準は金融
機関により異なります。

問合せ 熊本県警察本部生活安
全企画課 ☎096(381)0110
九州財務局金第一課
☎096(353)6351

高齢者のための 無料職業紹介

高齢者の方々の生きがいを高
め、豊富な経験と知識を生かし就
職できるように職業相談・紹介を行
っています。

日時 毎週月・水・金曜日

午前10時～午後4時

場所 人吉保健所 総務福祉課内
※65歳未満の方の相談も受け付
けております。

問合せ 熊本県高齢者無料職業
紹介所 球磨相談所

☎(22)2625

献血のお願い

献血は、重大な事故などから貴重な生命を
守るために必要不可欠なもので、「いのちと
いのちを結ぶ絆」です。

皆さまの温かいご理解とご協力をお願い
します。

※献血は400CC採血のみです

日時 4月13日(水)

(午前) 午前10時～正午

(午後) 午後1時～午後4時

場所 山江村農村環境改善センター

問合せ 健康福祉課保健衛生係

☎(24)1700



4月

山江子育てサロンのお誘い



ぽかぽか陽気に誘われ草花や虫達が出し
てきました。外遊びも楽しい季節になってしま
したね。今月もた〜くさんの参加をお待ちして
います♡

対象 0歳～就学前までのお子様と保護者
及び妊産婦の方

場所 山江村福祉保健センター
「健康の駅」

時間 午前10時～11時30分
(終了予定)

参加費 無料(村外の方は1組100円)

※申し込みは必要ありません。また内容は変
更になる場合があります。

6日 おさんぽ

13日 じゅう遊び

20日 手型あそび

27日 おさんぽ



問合せ 健康福祉課保健衛生係 ☎(24)1700

平成28年度農作業安全講座 (大特・けん引)の実施

講座の種類 農作業安全講座(一般農業者)

講座内容 ①講義等による農作業安全啓発②大型トラクタ及びトレーラけん引による運転操作及び路上走行練習③熊本県運転免許センターによる大特・けん引(農耕車限定)運転免許の出張試験

講座の回数・定員

■大特

(講座回数)6回、(定員)30人、(年間定員)180人

■けん引

(講座回数)5回、(定員)24人、(年間定員)180人

受講対象者

①農作業安全講座(一般農業者)
②年間150日以上自営農業従事者で大型特殊車両の農業機械を利用する者(予定も含む)。

受講資格要件

①熊本県警察本部が実施する運転免許試験の受験要件を満たす者

②大特・けん引

現有免許証の住所が熊本県内であること

③普通免許(A・T限定を除く)取得者であること

④視力の制限等

⑤講座全日程に参加できる者。

申込期間 4月11日(月)～5月6日(金)

申込書 産業振興課にあります

書類提出先 熊本県南広域本部球磨地域振興局農林部 農業普及・振興課(〒868-8503

人吉市西間下町86-1 球磨地域振興局3F)

問合せ 産業振興課農政係

☎(23)3113



試験案内

危険物取扱者試験案内

消防法の規定に基づき、平成28年度第一回危険物取扱者試験が実施されます。

試験の種類 甲種、乙種第一類、第六類、丙種

試験日 6月12日(日)

願書受付

■電子申請 4月14日(木)～21日(木)

■電子申請 4月11日(月)～18日(月)

試験地 熊本市、八代市、天草

※詳しくは、お問い合わせください。

問合せ (一財)消防試験研究センター熊本県支部

熊本市中央区九品寺1丁目11番4号 熊本県教育会館4階

☎096(364)5005

相談

人吉球磨地域

常設年金相談所開設のお知らせ

八代年金事務所の出張相談会が人吉市・球磨郡で毎週3回開催

されます。年金についてお困りのことや、年金の請求などわからないことがありましたら是非ご利用ください。

開催場所・日程・時間

■人吉市消費生活センター(人吉市役所隣)

①毎週月曜日 午前9時～午後5時

②毎週金曜日 午前9時40分～午後4時20分

■錦町社会福祉協議会(温泉センター)

①平成28年4月～9月 毎月第2、第4水曜日

②平成28年10月～平成29年3月 毎月第1、第3、第5水曜日

■多良木町役場

①平成28年4月～9月 毎月第1、第3、第5水曜日

②平成28年10月～平成29年3月 毎月第2、第4水曜日

※錦町・多良木町の相談時間は、午前9時～午後5時

留意事項

・相談は、祝祭日を除きます。

・この相談会は完全予約制です。ご希望開催日の3日前までに電話で予約をお願いします。

・予約状況によってはご希望の

日程での対応が困難な場合も
あります。

・ご不明な点につきましては、
お問合せください。

予約・問合せ 健康福祉課福祉係

☎(23)3878

八代年金事務所お客様相談室

☎0965(35)6123

募 集

手話奉仕員養成講座 受講者募集

人吉球磨圏域市町村が(二財)熊本県ろう者福祉協会に委託して行う、平成28年度手話奉仕員養成講座を開催します。

この講座は、「手話通訳者を養成」するもので、手話通訳者が増えることで、地域の聴覚障がい者の福祉発展につながります。関心がある方は、受講してみませんか。

講座期間・内容

■入門課程

4月13日～8月10日 全18回36時間(学科講座及び基礎的な手話実技)

■基礎課程 9月7日～平成29年3月29日 全27回54時間(手話

基本文法及び総合練習 ※実技)

■テスト

修了テスト 2時間

※テスト前に合同学習会で学科

講座を4項目実施予定

日時 毎週水曜日 午後7時～

午後9時

会場 人吉市カルチャーパレス

受講料

無料※但し、テキスト料等約7,140円

受講資格 高等学校卒業以上の学力を有し、手話通訳活動を目指す方。

※手話通訳者養成という趣旨をご理解ください。なお、基礎課程受講者は入門課程を履修された方に限ります。途中から基礎課程受講はできません。

問合せ (二財)熊本県ろう者福祉協会

☎096(384)5937

健康福祉課福祉係

☎(23)3978

—社協だより—

「お出かけ生きデイ」参加者募集

山江村社会福祉協議会では村からの委託を受け、65歳以上で介護保険の認定を受けていない方々に、山江温泉「ほたる」において、入浴・昼食・健康体操・生きがい活動等の「生きがい対応型デイサービス」事業を実施しています。

また、全地区の生きがい対応型デイサービス利用者の方々の交流を図るため、「お出かけ生きデイ」と称して日帰り研修も実施しております。平成28年度も下記の日程で計画しましたので、参加者を募集します。

参加には、「介護予防・生活支援事業申請書」の提出が必要です。詳しくは、山江村社会福祉協議会までお問い合わせください。

<p>お出かけ生きデイ実施内容</p> <p>期 日 4月7日(木)</p> <p>行 先 阿蘇方面</p> <p>参加費 1,500円程度</p>	<p>生きがい対応型デイサービス実施日</p> <p>万江地区 …毎週火曜日</p> <p>山田地区①…毎週水曜日(1区～5区)</p> <p>山田地区②…毎週木曜日(6区～12区)</p>
---	--

問合せ 山江村社会福祉協議会 ☎(24)1508(域内無料電話兼用)
☎(28)3556

ケーブルテレビセンターニュース

ケーブルテレビの申込

現在は、ケーブルテレビの特別加入申込期間となっています。この期間に加入申込みをされますと、初期費用なしでケーブルテレビに加入できます。

スペシャル番組

放送時間 午前10時／午後2時／午後7時30分ほか
(内容)村内小・中学校卒業式
村内保育園卒園式

やまえTODAY(5分) 更新日 平日午後6時55分

(内容)山江村の今日の出来事を中心にお伝えします
放送時間
午後6時55分／午後8時55分／午後9時55分ほか

ケーブルテレビ情報局(30分) 更新日 土曜日

(内容)一週間の出来事を中心にお伝えします
放送時間 午前0時／午前7時／正午／午後7時ほか

やくばだより(15分程度) 更新日 月曜日

(内容)山江村役場からのお知らせです
放送時間
午前6時40分／午後3時45分／午後9時40分ほか

その他の番組

- 「てれび村長室」村長が村政を語る(不定期更新)
- 「やまえネコ歩き」やまえに暮らす猫の様子(不定期更新)
- 「山江村議会」定例会や臨時会の模様(開催期放送)
- 「あの頃」山江村で過去にあった出来事(不定期更新)

インターネットサービス

- ①ケーブルテレビ加入者はインターネット利用が可能
- ②インターネット利用料は月額2,500円

CS放送の番組表

山江村ホームページから、または各番組のサイトをご覧ください。また、改善センター入口にCS番組ガイド誌を置いていますので、ご自由にお持ち帰りください。

※悪天候の影響により専門チャンネルが映りにくくなる場合があります

自主放送番組表

時間	番組名	時間	番組名
6:00	やまえCATV情報局(最新号)	13:45	やくばだより
6:55	やまえTODAY(前日号)	14:00	スペシャル番組
7:00	やまえCATV情報局(最新号)	18:55	やまえ TODAY
9:45	やくばだより	19:00	やまえCATV情報局(最新号)
9:55	やまえTODAY(前日号)	19:30	スペシャル番組
10:00	スペシャル番組	20:55	やまえ TODAY
11:45	やくばだより	22:00	やまえCATV情報局(前週号)
12:00	やまえCATV情報局(最新号)	22:45	やくばだより
13:00	やまえCATV情報局(前週号)	23:00	やまえCATV情報局(前々週号)

※状況によって放送時間を変更する場合があります

投稿動画募集しています！

みなさんが撮影した動画をケーブルテレビで放送しませんか？

スマートフォンで撮影したものでも、短い時間のものでもOK！

携帯アプリ「LINE」で投稿してください。



山江村ケーブルテレビセンター
ID : 0966228808

問合せ (月～金)の連絡先 ☎(22)8808
(土・日・祝日)の連絡先 ☎(23)3111

平成28年度 乳幼児個別予防接種協力医療機関のお知らせ

平成28年度にお子様予防接種を受けることができる医療機関は次の通りです。

予防接種を受ける年齢になりましたら、お子様の体調がいい時に予防接種を受けましょう。

また、お子様のために、ワクチンで防ぐことができる病気は予防接種で予防しましょう。

受託医療機関名 (人吉市・球磨郡)	BCG	ヒブ、小児用肺炎球菌、不活化ポリオ、 四種混合、三種混合、二種混合、麻 しん風しん混合(1～2期)、麻しん(1 ～2期)、風しん(1～2期)、日本脳炎、 水痘	子宮頸がん予防	
			サー バリ ックス	ガ ー ダ シル
愛甲産婦人科ひふ科医院			○	○
愛甲やすらぎ医院			○	○
有島耳鼻咽喉科医院		○	○	
伊津野医院			○	○
岡医院		○	○	○
願成寺ごんどう医院		○	○	
河野産婦人科医院			○	○
たかはし小児科内科医院	○	○		
高浜内科医院		○	○	
辻胃腸科心療内科		○		
堤病院附属九日町診療所	○	○	○	○
ひとよし内科			○	○
増田クリニック小児科	○	○	○	○
万江病院		○		
やまぐちマタニティ			○	○
人吉医療センター		○(麻しん風しん混合のみ)	○	
緒方医院(相良村)		○		
高田内科医院(錦町)		○	○	○
やまむら医院(あさぎり町)	○	○(三種混合は×)	○	○

※人吉医療センターは基礎疾患がある方のみ対象となります
ご不明な点などありましたら、お気軽にご相談ください。

■問合せ 健康福祉課保健衛生係 ☎(24)1700



休日在宅医当番表(平成28年度4月)

【人吉市医師会】

月	日	休日在宅医		電話番号	小児科医		電話番号
平成28年4月	3	みのだ内科循環器科	人吉市西間上町	(28)3111	公立多良木病院小児科	多良木町	(42)2560
		やまぐちマタニティ	人吉市鬼木町	(24)2738			
	10	岡医院	人吉市南町	(22)3371	人吉医療センター小児科	人吉市老神町	(22)2191
		愛甲産婦人科	人吉市駒井田町	(22)4020			
	17	高浜内科医院	人吉市上薩摩瀬町	(24)3121	やまむら医院	あさざり町	(45)0005
		田中クリニック	人吉市鬼木町	(22)7222			
24	万江病院	人吉市瓦屋町	(22)2357	増田クリニック小児科	人吉市五日町	(22)3570	
	たけだ眼科クリニック	人吉市南泉田町	(23)3096				
29	光永医院	人吉市瓦屋町	(22)2366	たかはし小児科内科医院	人吉市相良町	(24)2222	
	ふかみ耳鼻咽喉科	人吉市宝来町	(24)1126				

【球磨郡医師会】

月	日	上球磨	中球磨	その他地区	小児科医(球磨人吉)		電話番号
平成28年4月	3	横山医院	小川整形外科医院		公立多良木病院小児科	多良木町	(42)2560
	10	仁田畑クリニック	脳神経外科小林クリニック		人吉医療センター小児科	人吉市老神町	(22)2191
	17	増田耳鼻咽喉科クリニック	緒方医院		やまむら医院	あさざり町	(45)0005
	24	東病院	たかの眼科		増田クリニック小児科	人吉市五日町	(22)3570
	29	犬童耳鼻咽喉科	岩井クリニック	球磨村診療所	たかはし小児科内科医院	人吉市相良町	(24)2222

※受診時間 午前9時から午後5時まで

※変更になる場合がありますので、受診される方は医療機関へ確認をお願いします。

【救急病院】 ●球磨病院 人吉市上青井町 ☎(23)3121 ●外山胃腸病院 人吉市南泉田町 ☎(22)3221

■問合せ 人吉市医師会 ☎(22)3065 球磨郡医師会 ☎(42)4797 健康福祉課保健衛生係 ☎(24)1700

— 地場食材の魅力を子ども達に伝えたい! —

学校給食から地産地消の推進が始まっています!

■食の現状

村内の農家により生産された農作物の多くは、JAやスーパーなどへ出荷され、村内消費者の皆さんは村外のお店から食材を購入して使われています。学校給食についても同じです。一部、村内物産館からの仕入れもありますが、ほとんどの食材がAコープや熊本県の学校給食会等から購入し、子ども達に給食を提供しているため、給食に使う村内の食材割合は低い状況です。

■地産地消の取組み

村では、地域で生産された食材を地域で消費(地産地消)する仕組みを作るため、まずは学校給食に関わる村内農作物の使用率を上げる取組みを開始しました。

地域内で『顔の見える農家』の手により生産管理された農作物を、地域の未来を支える子供たちによく知ってもらい、安心安全な給食の提供と地産地消拡大に向けた大きな一歩にしたいと考えています。

— 農家の皆さまへ(お願い) —

学校給食の食材の把握として、畑作物や水田の裏作等の作付状況をお尋ねすることがありますので、趣旨をご理解いただき、是非ご協力をお願いします。 問合せ ☎(23)3113



平成28年度 狂犬病予防注射の巡回を実施します

狂犬病予防注射はなぜ必要なの…？

過去に海外で犬に咬まれ、狂犬病ウイルスに感染した日本人2名が帰国後に狂犬病を発症して死亡した例があります。狂犬病は、発症すれば有効な治療がなく、最終的には呼吸困難で100%死亡する恐ろしい感染症です。

私たちが、動物を安全に飼育できるのは、国内での徹底した狂犬病予防注射の効果によるものです。

犬の登録及び予防注射の実施は、狂犬病予防法により飼い主に義務付けられていますので、獣医師の診察のもと予防注射を、未登録の犬(生後90日以上)は、新規登録してください。

【確認していただく事項】

- ・当日、飼い犬の体調が悪くないか、病気をしていないかを確認してください。
- ・生ワクチンを注射している場合は、1ヶ月以上の間隔を空け、不活性化ワクチン及び他のワクチンを注射している場合は1週間以上の間隔を空けてください。

【飼い犬の新規登録・注射の手数料】

○新規登録の犬(登録料3,000円、注射料金3,000円)

○既に登録をしている犬(注射料金3,000円)

※指定場所以外での個別注射は行いませんので、必ず指定の場所に連れてきてください。

【避妊及び去勢手術費助成】

望まない飼い犬の繁殖を防止し、狂犬病予防や適正な飼養を行うことを目的に避妊および去勢手術費の助成を行っております。詳しい内容は、お問合せください。

助成額 雌避妊手術6,000円/1件、雄去勢手術3,000円/1件

問合せ 健康福祉課保健衛生係 ☎(24)1700

4月18日(月)(第1日目)(山田地区)		4月20日(水)(第3日目)(万江地区)	
時 間	指定場所	時 間	指定場所
9:00 ~ 9:20	合戦ノ峰橋広場	9:00 ~ 9:20	下の段橋
9:30 ~ 9:45	三橋登宅前	9:30 ~ 9:40	万江管理センター
9:55 ~ 10:05	井手ノ口公民館	9:50 ~ 10:00	小森公民館
10:10 ~ 10:20	寺山公民館	10:10 ~ 10:20	藤田商店前
10:30 ~ 10:40	大王神社前	10:30 ~ 10:40	木のふれあい館
10:50 ~ 11:00	山江村役場(マロン号車庫横)	13:45 ~ 13:50	水無出口
13:30 ~ 13:40	畜産センター	13:55 ~ 14:00	水無
13:50 ~ 14:10	西川内公民館	14:10 ~ 14:15	大川内橋
14:20 ~ 14:30	一丸公民館	14:25 ~ 14:30	合子俣
14:40 ~ 14:50	小山田公民館	14:40 ~ 14:50	日熊宅前
4月19日(火)(第2日目)(山田地区)		15:00 ~ 15:10	尾寄崎キャンプ場
時 間	指定場所	5月20日(金)(予備日)	
9:00 ~ 9:10	9区公民館	時 間	指定場所
9:20 ~ 9:30	別府公民館	9:00 ~ 9:10	木のふれあい館
9:40 ~ 9:50	原先利且宅前	9:20 ~ 9:30	万江管理センター
10:00 ~ 10:10	東浦公民館	9:50 ~ 10:00	三橋登宅前
10:20 ~ 10:30	山江村役場(マロン号車庫横)	10:10 ~ 10:20	畜産センター
13:30 ~ 13:40	尾崎公民館	10:30 ~ 10:40	番慶橋前
13:50 ~ 14:00	湯ノ原橋前	10:50 ~ 11:00	別府公民館
14:10 ~ 14:20	番慶橋前	11:10 ~ 11:20	山江村役場(マロン号車庫横)
14:30 ~ 14:40	下払自治会館		

小規模事業者【商工業者】の方へ

“小規模事業者持続化補助金”を利用して、 販路拡大に取り組みませんか!?

小規模事業者持続化補助金

本補助金は、小規模事業者【商工業者】の販路開拓などを支援するため、その取り組みに必要な費用の一部を補助するものです。商工会の助言等を受けて、経営計画を作成し、その計画に沿って地道な販路開拓等に取り組む費用の2/3が補助されます。（基本上限：50万円）

対象事業者

- ①従業員数が5人以下の事業者(卸売・小売・サービス)
- ②従業員数が20人以下(製造・建設・宿泊等)

補助金

- ①販路開拓の取り組み → 費用の2/3を補助(補助上限額50万円)
- ②

}	雇用を増加させる取り組み	→ 費用の2/3を補助(補助上限額100万円)
	買い物弱者対策の取り組み	
	海外展開の取り組み	

 (注)①の販路開拓の取り組みは必須です。

手続き方法

申請書・経営計画書の提出

※経営計画書の作成については、商工会で支援します。

※補助金の採択は、提出資料を基に有識者等で構成される審査委員会で決定します。

対象となり得る取組事例

- ①販促用チラシの作成、配布
- ②販促用PR(マスコミやウェブサイトでの広告)
- ③商談会、見本市への出展
- ④店舗改装(小売店の陳列レイアウト改良、飲食店の店舗改修を含む)
- ⑤商品パッケージ(包装)の改良
- ⑥ネット販売システムの構築
- ⑦移動販売、出張販売
- ⑧新商品の開発
- ⑨景品、販促品の製造、調達など

販路開拓等のための事業を
商工会の支援を受けながら取り組みましょう!



“経営計画書の作成は商工会が支援します!”

募集締切り

5月13日(金)

問合せ

山江村商工会 ☎(24)9326

熊本県学力調査の結果

平成27年12月、県下一斉に県学力調査が行われ、その結果を取りまとめましたので報告します。

なお、今回の調査は小学校3年生から中学校2年生までで、小学校は国語と算数、中学校は国語、社会、数学、理科、英語のペーパーテストと質問紙による学習状況が調査されました。

下記は、村内小学校の結果グラフです。管内(人吉球磨)と県全体とを比較することができます。

小学校(国語)

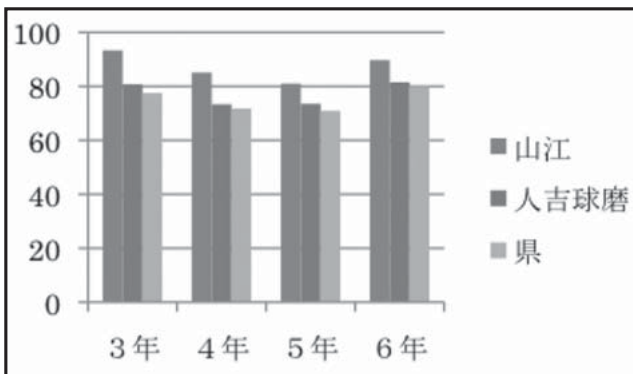

小学校(算数)

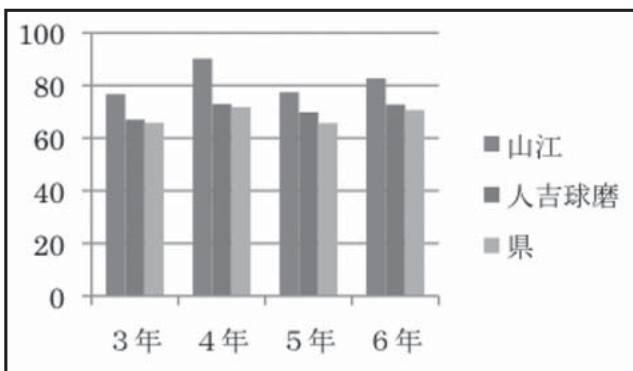

中学校は、ほとんどの教科で2から10ポイント県平均を上回っていました。

質問紙調査をみても数値で表れているような頑張りが感じ取れました。

この結果数値が子どもたちすべての学力を表しているものではありませんが、小中学生共に優れた成績であることは確かです。さらに上を目指して頑張れるよう、家庭・地域で励ましてあげてください。

※学校名が明らかになる公表はできませんので、中学校の数値的な公表は差し控えています。

「やまえ」の家庭教育10か条

第8条(体験の意義)

たくさんの
自然にふれよう
山江村



卒業式が行われました!

3月13日(日)、山江中42人が卒業し、全員が高校へ進学します。

3月23日(水)、山田小32人、万江小6人が卒業しました。

3校とも感動の卒業式となりました。80人の生徒たちの将来が輝く夢と幸せであることを願っています。

やまえの文化財 ⑥

銅製鱧口(どうせい わにぐち)



写真は、瑞光寺跡阿弥陀堂の銅製鱧口です。村の文化財に指定されています。現在は歴史民俗資料館に保管されています。

鱧口とは、寺社の軒先につるされている金属製の音響具です。その前につるされた布地の綱を振ってこれを鳴らし、参拝に来たことを神仏に告げるための道具です。

戦国時代の戦利品として他所から持ち込まれたものが多い鱧口ですが、瑞光寺跡阿弥陀堂や西福寺の鉄製鱧口は、元々あったという意味でも貴重なものです。

写真の鱧口には「天文十二年癸卯八月十五日」に「高橋 藤島 鬼塚」という人が寄進されたと銘記されています。

※天文12年は1543年、種子島に鉄砲が伝来した年です。

村指定文化財の鱧口は合戦ヶ峰観音堂、西福寺も含めて3面が指定されていますが、村内には数多くの鱧口が残されています。



エコやごみに関する情報コーナー

質問

ごみは指定袋に入れなければならないのですか？

答えは下。

(単位:kg,%)

年度	月	27	26	28	27	28	27
		12月		1月		2月	
一般廃棄物	可燃物	55,230	56,420	49,930	50,560	47,270	42,310
	不燃物	4,820	4,560	2,670	2,180	2,680	2,490
	粗大物	570	520	200	210	510	40
	有害物	0	0	0	0	0	0
	計	60,620	61,500	52,800	52,950	50,460	44,840
	前月比	106.5	—	87.0	—	95.5	—
前年比	98.5	—	99.7	—	112.5	—	
資源物	資源物	10,730	11,190	5,830	6,040	6,700	5,090
	前月比	175.3	—	54.3	—	114.9	—
	前年比	95.8	—	96.5	—	131.6	—

※搬入量については、村の収集のほか、事業所及び一般家庭からの直接搬入分も含まれます。

※分別収集されたペットボトルは、社会福祉法人水俣市社会福祉事業団で適正に処理されています。

ごみを出す時は・・・

- ごみ袋には必ず氏名を記入してください。
- 正しい分別でごみの減量を心がけましょう。
- 可燃ごみの袋は、中のごみが飛散しないように、持ち手部分もしっかりと結びましょう。
- 指定された収集日に出しましょう。収集日の前日または収集日の午前8時までに出してください。

答え：各地区地域のごみステーションへ出すときは、ごみの種類に分けて必ず指定袋に入れて出してください。

新聞、雑誌、ダンボール等の資源物は指定袋に入れずに、ひもでしっかりと結んで出してください。

むらの動き (2/1～2/29 受付分)

あかちゃんごたんじょう

宮坂百々香(勇文・良美) (第6区) (1/19)

おくやみ申し上げます

中村 タマエ(誠也) (第15区) (2/11)

谷口 正日 (サツ子) (第12区) (2/13)

別府 キミエ(直由) (第7区) (2/14)

香典返し

原先 利且 中村 誠也 蓑田 陽子

別府 直由 谷口サツ子

人口と世帯 -Population-

2月29日現在(前月比)

人口 3,639人 (+2)

男 1,722人 (+2)

女 1,917人 (±0)

世帯 1,220世帯 (±0)

主な電話番号 -Telephone-

総務課	23-3111※
企画調整課	23-3112※
産業振興課	23-3113※
税務課	23-5692※
健康福祉課(福祉・戸籍)	23-3978※
健康福祉課(保健衛生)	24-1700※
地域包括支援センター	23-2232※
建設課	23-6449※
教育委員会	23-3604※
会計室	23-3293※
議会事務局	23-3401※
農業委員会事務局	23-3113
ケーブルテレビセンター	22-8808※
歴史民俗資料館	23-3665
FAX(代表)	24-5669

● ※印は域内電話と共通番号になります。

つぶやき

3月、4月は様々な出会い・別れの季節です。この春から新天地での生活を送る方も多いと思います。

私が進学するとき新しい生活にドキドキし、不安いっぱいでも新生活を始めたことがとても懐かしく思い返されます。親元を離れたときに今まで当たり前のようにあったことも周りの支えと両親のおかげだったと有難みを深く感じました。

これから身を引き締めて新年度を送りたいと思います。今は、夏バテに加え春バテ・秋バテがあるそうです。皆さん、体調に気を付けられてください。(S・M)



よく考えて捨てる前にもう一度



あなたは知っていますか？捕獲された犬は、多くの人は未だ保健所で安楽死させられると信じています。また、炭酸ガスはすぐに意識を失うから苦しくないと言い切る人もいます。しかし、実際はボタン一つの機械的な作業で行われ、犬たちは恐怖と混乱、絶望の中死んでゆくのです。酸素欠乏にも強い子犬・子猫は、規定の噴射時間を超えても死ねないことがあり、その場合は生きながらに焼かれてしまいます。何の罪の無い犬猫が、どうしてこの様な目に遭わなければならないのでしょうか…。保健所は法に従い、犬猫を引き取るという義務があります。保健所を非難する声もありますが、そもそもの原因は“動物を捨てる人間”一人一人の無責任さにあります。殺処分という現状を早急に改善するためには、飼い主のモラルの向上は勿論のこと、保健所と行政、そして私たちが一丸となって、社会全体でこの問題に取り組んでいかねばなりません。

文：人吉球磨環境協議会
絵：球磨工業高校美術部

山江村社会福祉協議会主催

「やまえ福祉まつり」開催

平成 28 年度福祉まつりが開催されます。
「笑いは健康のもと！」今年も、皆さんが楽しくて
笑えるような内容を計画しています。
皆さんのお越しをお待ちしています。



期日 4月30日(土)
受付 午前9時から
時間 午前9時30分から
場所 山江村体育館

今年はバルーンアートシ
ョーやお笑いショー、お楽し
み抽選会を計画しています。
詳しいプログラムについて
は、4月に配布・掲示予定の
福祉まつりのチラシ・ポス
ターをご覧ください。

今月の1枚



－ 桜が開花 (丸岡公園) －
3月25日(金)から
ライトアップ開始

丸岡公園の桜の木。写真からは桜の花
びらが確認しづらいですが、日を追うごと
に花びらが開き始めました。25日からは
午後7時～午後10時までライトアップを
行います。日中と夜、同じ桜でも違った美
しさが見れるはず。皆さんも丸岡公園の
桜を1度見に行ってみてくださいね。

村内の面白スポットや家族の写真など、
あなたの一紙を広報やまえに掲載させ
んか。皆さまからのお便りをお待ちして
おります。

連絡先 企画調整課企画調整係
☎23-3112

✉kikakucyousei@vill.yamae.lg.jp



食べて 元気になる

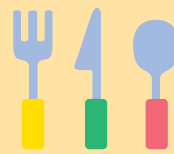

● **材料と数量** 4人分

- 米 / 2合
- 茹でたけのこ / 120g
- 油揚げ / 小1枚
- 出し汁 / 1カップ
- 酒 / 大さじ1
- しょうゆ / 大さじ2
- 木の芽 / 少々

● **ポイント**

● 出し汁はかつおだしがよくあいます。

● **作り方**

- ①米は洗い、充分水切りをしたら炊飯器に入れ分量の出し汁に約30分つけておく。
- ②茹でたけのこは、2cm長さで、1cm幅くらいの薄い短冊切りにする。
- ③油揚げは熱湯をかけ、2cm長さの5mm幅に切り、たけのこと一緒に酒としょうゆに10分ほどつけた後、炊飯器に入れて炊く。
- ④炊きあがったご飯を器に盛り、木の芽を飾る。

● 春に一度は食べたい炊き込みご飯
たけのこごはん



● 1人分栄養量 エネルギー：579kcal
たんぱく質：0.8g 塩分：1.3g

● レシピ：山江村健康福祉課 管理栄養士 勝原聖美