

九州山江村の挑戦 人が元気、自然が元気、地域が元気

広  
報

# やまえ

12

December  
2015  
No.293

## やまえ産業振興まつり P2

お知らせ

子どものインフルエンザ予防接種費用助成  
保育所入所のご案内

シリーズ 食べて元気になる  
クリスマスカラーを食卓に  
ほうれん草サラダ

表紙写真：山田小と小網小(長崎県対馬市)児童とのツーショット  
海山交流少年の船事業で同じ班になり、活動を通して  
交流が深まった様です





# 第33回 やまえ産業 振興まつり

## 表彰者名簿

| 氏名           | 地区  | 部門                |
|--------------|-----|-------------------|
| 中山 諄哉        | 1   | 全国高等学校ロボット競技大会出場  |
| 城山 竜太        | 4   | 全国高等学校ロボット競技大会出場  |
| 吉村 一男 (区長)   | 3   | 国民健康保険特定健康診断受診優良区 |
| 中竹 幸利 (区長)   | 7   | 国民健康保険特定健康診断受診優良区 |
| 岩本 政利 (区長)   | 11  | 国民健康保険特定健康診断受診優良区 |
| 壇 次男 (区長)    | 12  | 国民健康保険特定健康診断受診優良区 |
| 谷口 義男 (区長)   | 14  | 国民健康保険特定健康診断受診優良区 |
| 木下 久人 (区長)   | 15  | 国民健康保険特定健康診断受診優良区 |
| 第5区          | 5   | 球磨拳 (団体優勝)        |
| 第11区         | 11  | 球磨拳 (団体2位)        |
| 第15区         | 15  | 球磨拳 (団体3位)        |
| 田山 豊喜        | 11  | 球磨拳 (個人優勝)        |
| 小崎 健二        | 11  | 球磨拳 (個人2位)        |
| 岩本 政利        | 11  | 球磨拳 (個人3位)        |
| 湯原 一丸        | 11  | ゲートボール優勝          |
| 小山田 B        | 7   | ゲートボール2位          |
| レディマジシャングループ | 8   | ゲートボール3位          |
| レディマジシャングループ | その他 | かかしコンテスト最優秀賞      |
| ピエログループ      | その他 | かかしコンテスト優秀賞       |
| 田村 俊二        | 1   | かかしコンテスト優良賞       |

やまえ産業振興まつりが11月15日(日)、役場前広場において開催されました。関連イベントとして、12日(木)にはゲートボール大会、13日(金)は、球磨拳大会も実施されました。13日(金)に計画されていたグラウンドゴルフ大会は、雨天のため残念ながら中止となりました。

まつりメインとなった15日は天候に恵まれ、山江中生徒の扇踊りで幕を開けました。ステージでは、山江中の伝統芸能をはじめ、東浦臼太鼓踊り、餅投げ、福引大会、山江さん劇場、琉球

太鼓、芸能ショーではバルーンアートのPiPiPi、変面浮世、演歌歌手のジェロロさんが登場し、会場を盛り上げました。

体育館では農林産物の出品が行われ、各家庭で作られた自慢の野菜や果樹、加工品等268点が会場に並べられ、大きく、艶やかな農産物に会場を訪れた人々目を見張る様子でした。

まつり広場では、各種団体からの出店もあり、お昼時には昼食を買い求める人、帰り際にはお土産を買い求める人で列を成しました。





①球磨拳大会の様子 ②ゲートボール大会の様子  
 ③-⑩出品された立派な農産物 ⑪餅投げで餅を  
 投げる小学生たち ⑫笑いを誘う山江さん劇場の  
 1コマ ⑬山江中生徒の扇踊り ⑭東浦臼太鼓  
 ⑮琉球太鼓の演舞 ⑯かかしコンテストで優勝し  
 た作品 ⑰海産物を使った婦人会のカレー ⑱長  
 崎県対馬市から物産販売のため来村された吉村さ  
 んご夫婦

第33回「やまえ産業振興まつり」出品物入賞者名簿 ※欄の数字は行政区

|        | 品名     | 1等賞   | ※  | 2等賞   | ※     | 3等賞   | ※  |
|--------|--------|-------|----|-------|-------|-------|----|
| 葉菜類    | 白菜     | 蕨野三千男 | 5  | 赤坂美都子 | 13    | —     | —  |
|        | キャベツ   | 加賀 日菜 | 1  | 西 健治  | 10    | —     | —  |
|        | ネギ     | 山口 千里 | 9  | 宮原須磨子 | 5     | —     | —  |
|        | ほうれん草  | —     | —  | 西 健治  | 10    | 小野 徳幸 | 3  |
|        | ブロッコリー | —     | —  | —     | —     | 上村 一子 | 1  |
|        | その他の葉菜 | 下拂千代香 | 11 | 片岡 零子 | 15    | —     | —  |
| 根菜類    | 甘藷     | —     | —  | 小崎 健二 | 11    | —     | —  |
|        | 馬鈴薯    | —     | —  | —     | —     | 赤坂美都子 | 13 |
|        | しょうが   | 迫田 洋子 | 1  | 東 照也  | 11    | 小西候次郎 | 7  |
|        | 里芋     | —     | —  | —     | —     | —     | —  |
|        | 山芋     | 東 ケサ子 | 8  | —     | —     | —     | —  |
|        | 大根     | 蕨野三千男 | 5  | 溝上 桃香 | 3     | 福本憲一郎 | 13 |
|        | ニンジン   | 吉田フジ子 | 2  | —     | —     | 杉松 豊子 | 5  |
| こんにゃく芋 | —      | —     | —  | —     | 豊永千代子 | 14    |    |
| その他の根菜 | —      | —     | —  | —     | —     | —     |    |
| 雑穀     | 玄米     | 勝本 勝範 | 3  | —     | —     | —     | —  |
|        | 大豆     | —     | —  | —     | —     | —     | —  |
|        | 小豆     | 西 民子  | 10 | 赤坂美都子 | 13    | 山下美智子 | 14 |
|        | 黒豆     | 別府 照見 | 7  | 内田テルカ | 10    | —     | —  |
|        | その他穀類  | 岡本 幸子 | 11 | —     | —     | —     | —  |
| 果菜類    | かぼちゃ   | —     | —  | 加賀 梨桜 | 1     | 秋丸まゆみ | 2  |
|        | その他穀類  | —     | —  | —     | —     | 蕨野 悠聖 | 5  |

|        | 品名     | 1等賞   | ※     | 2等賞   | ※  | 3等賞   | ※  |
|--------|--------|-------|-------|-------|----|-------|----|
| 果実     | 栗      | 橋本キヌ子 | 15    | 松尾 學  | 3  | 谷口 剛  | 14 |
|        | 柿      | 森田 成孝 | 12    | 田口アサ子 | 4  | 山口 信一 | 11 |
|        | ゆず     | 宮崎美津子 | 12    | 山本マサ子 | 14 | 村本 成  | 8  |
|        | その他果実  | 岩田 時夫 | 1     | 西 ミツヨ | 11 | 東 カエ子 | 15 |
|        | 特産物    | 干椎茸   | 橋本 安子 | 15    | —  | —     | —  |
| わが家の宝物 | 生椎茸    | 大平 保  | 11    | 中村 祐子 | 4  | 杉松 英彦 | 5  |
|        | 干したけのこ | 入口 幸子 | 14    | —     | —  | —     |    |
|        | 切り干し大根 | —     | —     | —     | —  | —     |    |
|        | 味噌     | 大戸八千代 | 3     | 谷口サツ子 | 12 | 石山ヒトエ | 7  |
|        | 醤油     | 吉村 初義 | 3     | —     | —  | —     |    |
|        | 漬物     | 日車 清子 | 14    | —     | —  | —     |    |
|        | 味噌漬    | 上村 光子 | 6     | —     | —  | —     |    |
| その他    | 粕漬     | 平川 清子 | 10    | 東 ケサ子 | 8  | —     |    |
|        | ゆずこしょう | 岡本クミ子 | 10    | 大戸八千代 | 3  | —     |    |
|        | 梅干     | 村内 京子 | 3     | 谷口 光子 | 14 | 横山チヅカ | 15 |
|        | こんにゃく  | 山本マサ子 | 14    | —     | —  | —     |    |
|        | 果実酒    | 中竹 昭子 | 7     | 蕨野 恵  | 5  | 東 サワ子 | 8  |
|        | 加工品    | 村尾いく子 | 4     | —     | —  | —     |    |
|        | 手芸品    | 勝本ミドリ | 4     | 岩本 妙子 | 7  | 立石アサエ | 7  |
|        | 工芸品    | 坂口 照  | 2     | —     | —  | —     |    |
|        | 盆栽     | 一二三幸徳 | 15    | —     | —  | —     |    |
|        | 蘭      | 丸山 昭太 | 6     | 穴見 和光 | 9  | —     |    |

10/25

## 文化・芸術の発表の日

### 第9回山江村文化祭



山江村文化協会主催の第9回山江村文化祭が10月25日(日)、山江村体育館において開催されました。文化祭では、展示の部とステージ発表の部があり、展示の作品を多くの方に見ていただくため、前日24日(土)午前には展示のレイアウトが整えられました。

文化祭当日のステージ発表では、小芝居、詩吟、絵本の読聞かせ、三味線、バンド演奏、レクレーションダンスなど会員が日頃の文化活動の成果を披露しました。会員以外にも、村内保育園児・小学生によるダンス、中学生の合唱の発表があり、文化の秋に相応しい1日となりました。

10/28

## 『いのちと夢』をテーマに

### 弓削田健介さんトークライブ



山江村地域保健委員会主催の講演会が10月28日(水)、山江村農村環境改善センターにおいて開催されました。講師は、昨年引き続きシンガーソングライターの弓削田健介さん。『いのちと夢』をテーマにしたトークライブでは、音楽を交え『いのち』『夢』『思いやり』『つながり』の大切さを参加者に伝えました。

参加者の中からは、「感動しました」「子どもたちにもぜひ聴かせたい」と感想があがるなど、弓削田さんの歌と話に癒される素敵な時間となりました。

11/7

## 対馬市の子ども達が来村

### 第4回海山交流少年の船事業



長崎県対馬市の小綱小学校との交流を今年は、11月7日(土)～8日(日)に山江村で行いました。

小綱小学校からは、4～6年生11人と保護者、教諭で来村。山田小・万江小の4～6年生20人が歓迎しました。

山田大王神社、淡島神社で文化財の歴史や、物産館で山江栗について学び、一緒に作った竹とんぼを飛ばすゲームで楽しむなどの交流を行いました。夜のバーベキューでは対馬から届いた海産物も焼かれ、食の交流も行われました。

解団式で子ども達は、「また来年も会おう」と握手を交わしました。



11/18

## 体当たりで教育論を展開

教育プロレス



山江村PTA連絡協議会が主催する教育講演会『教育プロレス』が11月18日(水)、山江村体育館にて開催されました。

体育館中央にはプロレス用リングが設置され、現役プロレスラー4人が登場。笑いを誘う話と、迫力のある技で観客を引き付けました。講演終盤には子ども達に、「勉強は、将来どんな職業につくかという答えを出すために必要なもの。毎日の勉強を頑張るって欲しい。」とエールを送りました。また、保護者や子どもを支える大人には、「こどもの良き理解者でいて欲しい」と力強く訴えました。

## ケーブルテレビセンターニュース

### ケーブルテレビの申込

4月1日からケーブルテレビの特別加入申込期間となっています。この期間に加入申込みをされますと、初期費用なしでケーブルテレビに加入できます。

### スペシャル番組

放送時間 午前10時・午後2時・午後7時30分ほか  
 ★ 山江村文化祭 ★ 幼児音体フェスティバル  
 ★ 山江村民体育祭 ★ 犬童球溪音楽祭

### やまえTODAY(5分) 更新日 平日午後6時55分

山江村の今日の出来事を中心にお伝えします  
 放送時間 午後6時55分・午後8時55分・午後9時55分ほか

### ケーブルテレビ情報局(30分) 更新日 土曜日

一週間の出来事を中心にお伝えします  
 放送時間 午前0時・午前7時・正午・午後7時ほか

### やくばだより(15分程度) 更新日 月曜日

山江村役場からのお知らせです  
 放送時間 午前6時40分・午後3時45分・午後9時40分ほか

### その他の番組

- 「てれび村長室」村長が村政を語る(不定期更新)
- 「やまえネコ歩き」やまえに暮らす猫の様子(不定期更新)
- 「山江村議会」定例会や臨時会の模様(開催期放送)
- 「あの頃」山江村で過去にあった出来事(不定期更新)

### インターネットサービス

- ①ケーブルテレビ加入者はインターネット利用が可能
- ②インターネット利用料は月額2,500円

### CS 放送の番組表

山江村ホームページから、または各番組のサイトをご覧ください。また、改善センター入口にCS番組ガイド誌を置いていますので、ご自由にお持ち帰りください。

※悪天候の影響により専門チャンネルが映りにくくなる場合があります

### 自主放送番組表

| 時間    | 番組名             | 時間    | 番組名              |
|-------|-----------------|-------|------------------|
| 6:00  | やまえCATV情報局(最新号) | 13:45 | やくばだより           |
| 6:55  | やまえTODAY(前日号)   | 14:00 | スペシャル番組          |
| 7:00  | やまえCATV情報局(最新号) | 18:55 | やまえ TODAY        |
| 9:45  | やくばだより          | 19:00 | やまえCATV情報局(最新号)  |
| 9:55  | やまえTODAY(前日号)   | 19:30 | スペシャル番組          |
| 10:00 | スペシャル番組         | 20:55 | やまえ TODAY        |
| 11:45 | やくばだより          | 22:00 | やまえCATV情報局(前週号)  |
| 12:00 | やまえCATV情報局(最新号) | 22:45 | やくばだより           |
| 13:00 | やまえCATV情報局(前週号) | 23:00 | やまえCATV情報局(前々週号) |

※状況によって放送時間を変更する場合があります

### 投稿動画募集しています!

みなさんが撮影した動画をケーブルテレビで放送しませんか?

スマートフォンで撮影したものでも、短い時間のものでもOK!

携帯アプリ「LINE」で投稿してください。



山江村ケーブルテレビセンター  
ID: 0966228808

問合せ (月～金)の連絡先 ☎(22)8808  
 (土・日・祝日)の連絡先 ☎(23)3111



## インフルエンザ予防をしよう

インフルエンザが流行する時期になりました。いったん流行が始まると短い期間に多くの人へ感染が広がってしまいます。インフルエンザウイルスから身を守るためにも、できることから実践し、一人一人が「自分がうつらないようにする」「周りの人にうつさないようにする」ことを心がけましょう。

- \* 外出後や食事の前には、流水と石けんで手洗いをする。うがいを十分に行う
- \* 人混みへの外出をなるべく控えるか、人混みではマスクを着用する
- \* こまめに換気し、室内の湿度を50~60%に保つ
- \* 十分な休養とバランスの良い食事を取る
- \* せきエチケットを心がける



もしも、インフルエンザにかかってしまったら.....。

### 無理をして学校や職場には行かずに安静を保つ／水分補給をしっかりとる

一般的に、発症1日前と発症後3~7日間はウイルスを排出します。熱が下がってもウイルスを排出している間は外出を控えましょう。

Health teeth



## 虫歯のなかったお友達

幼児歯科検診の結果むし歯がなかった(要観察歯があったお子様・治療中・治療済みを除く)お子様です。歯みがき、仕上げ磨き、おやつ工夫など親子で頑張りました。

### ●1歳6か月児歯科検診 (平成27年10月1日)

小城 玲偉也(美里) 第3区  
大無田 悠馬(裕也) 第6区

大坪 潤人(稔洋) 第13区

中村 馨(信行) 第13区

(敬称略・行政区順)



今回むし歯があったお子様は早めに治療をしましょう。

27年  
8月

## 国民健康保険医療費

医療費は、国保税から支払われています。医療費が高くなるほど国保税も高くなります。病気の早期発見、早期治療により医療費は抑えることができます。健康に配慮した生活をこころがけましょう。

※ 数値は一般被保険者のみの医療費から算出されたものです。

■ 県内順位 41位 / 45市町村中(上位になるほど医療費が高い)

■ 一人当たり医療費 26,620円

県平均の0.84倍(県の平均31,582円)

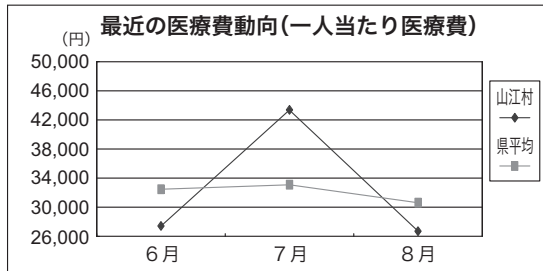

27年  
8月

## 後期高齢者医療保険医療費

後期高齢者医療保険における1人当たりの医療費をお知らせします。後期高齢者医療制度では、医療費総額(窓口負担額を除く)の1割相当を保険料から賄うため、医療費が増えると後期高齢者医療保険料も高くなります。健康に配慮した生活を心がけるとともに、年に1回は健診の受診をお願いします。

■ 一人当たり医療費 81,272円

前年度同月の1.00倍(前年度同月の平均81,078円)

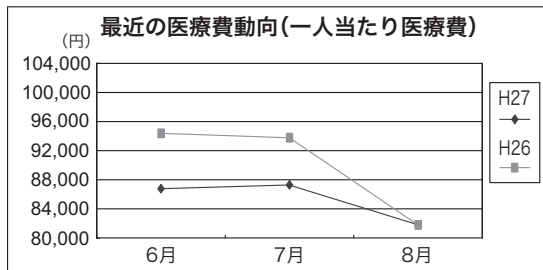

27年  
8月

## 介護保険費用額

介護保険費用額の県内順位と一人当たりの費用をお知らせします。介護保険サービスにかかる費用額の21%は第1号被保険者(65歳以上の方)の介護保険料でまかないます。1日でも長く、自宅で自立した日常生活が営めるよう予防することが大切です。

■ 県内順位 1位 / 45市町村中

■ 一人当たり費用額 203,577円

県平均の1.27倍(県の平均160,331円)

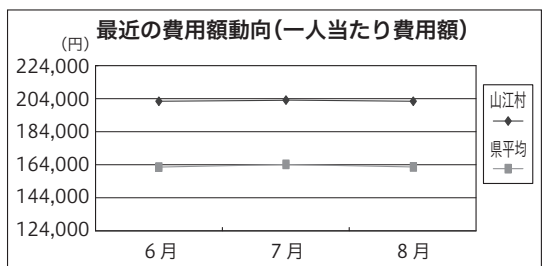

## 地域包括支援センターだより

《大切な財産を守るために》

### 成年後見制度を知っていますか

成年後見制度とは大切な財産を守ったり、生活上の不安を解消してくれる制度です

成年後見制度は、認知症や知的障がいなどによって判断能力が不十分な人が経済的な不利益を受けたり、生活上の不自由さを解消するために『成年後見人』などの支援者が法律行為を支援する制度です。

### こんな時に成年後見制度をご活用ください

- ・一人暮らしの親が訪問販売で使うはずのない高価な品物を買ってしまった。
- ・認知症の母名義の定期預金を解約して本人の入院費用にあてたい。
- ・身寄りがいないので、もしもの時は信頼できる人に財産を任せられるようにしておきたい。

成年後見制度の詳しい内容や利用方法については、地域包括支援センターか健康福祉課までお問い合わせください。

高齢者のことで困ったときは  
地域包括支援センター  
(役場健康福祉課内)にご相談ください

- 高齢者の『介護の相談』・『物忘れ相談』・『虐待の相談』・『その他何でも』気軽にご相談ください。
- 毎月第1水曜日は『物忘れ相談日』です。認知症疾患医療センターから健康の駅に来られて相談に応じます。12月は2日(水)です。地域包括支援センターへの電話予約が必要です。

### 健康福祉課地域包括支援センター

☎(23)2232 夜間及び休日 ☎(24)9800  
(夜間及び休日は山江老人保健施設に委託してあります。はじめに「地域包括支援センターへの電話です」と伝えてご相談ください)





**年金相談時の予約について  
お問い合わせ**

八代年金事務所にご相談で来所される方は、一日平均約100人。その内、7〜8割の方が午前10時〜午後3時までの時間帯に集中して来所されており、お客様の待ち時間が長くなっている状況です。

お客様の待ち時間解消を図るため、予約制を推進していきます。

**予約相談受付内容**

- ① 老齢年金請求等のご相談
- ② 離婚分割等のご相談

**予約申込み方法**

相談希望日の1カ月前から電話又は、年金相談窓口で受付しています。

※予約を受付ける際には、『基礎年金番号』『相談者氏名』『電話番号』『相談内容』等を確認します。

**予約相談時間帯**

■ 毎週月〜金曜日(祝日等を除く)

- ① 午前8時30分〜② 午前9時〜
- ③ 午前9時30分〜④ 午後3時〜
- ⑤ 午後3時30分〜⑥ 午後4時〜
- ⑦ 午後4時30分〜

■ 毎月第2土曜日

午前9時30分〜午後3時まで  
(正午〜午後1時までの時間帯を除く)

**問合せ・予約**

八代年金事務所お客様相談室

☎ 0965(35)6123

〒868-8503

八代市萩原町2-1-141

**くまもと食べ残しゼロ  
キャンペーン実施!**

熊本県の県民1人1日当たりのごみ排出量は、平成25年度では、全国第3位となっています。もっと熊本県のごみを減らすために、家庭ごみの約4割を占める「食品廃棄物」の減量化に向けた運動を県民の皆さん、飲食店の皆さん、行政が一体となって始めましょう。

**実施期間** 平成27年12月1日〜

平成28年1月31日

**問合せ** 熊本県廃棄物対策課

☎ 096(333)2277

**一社協だよりー**

**共同募金実績中間報告(10月20日現在現在)**

10月1日より、皆様にご協力をお願いしております赤い羽根共同募金実績の中間報告をします。

**(募金実績累計額)**

|           |                 |
|-----------|-----------------|
| 戸別募金      | 66,000円         |
| 法人募金      | 5,000円          |
| 職域募金      | 17,892円         |
| 個人募金      | 2,915円          |
| イベント募金    | 4,500円          |
| その他の募金    | 7,122円          |
| <b>合計</b> | <b>103,492円</b> |

皆様のご協力で厚くお礼申し上げます。  
なお、お寄せいただいた募金は、熊本県共同募金会へ送金いたしました。



**山江子育てサロンのお誘い**



今年も早いもので残すところあと1カ月となりました。今月も12月ならではの遊びを楽しみたいと思います。沢山のご参加をお待ちしています。

**対象** 山江村に住む0歳〜就学前までのお子様と保護者及び妊産婦の方

**場所** 山江村福祉保健センター「健康の駅」

**時間** 午前10時〜11時30分(終了予定)

**参加費** 無料

※申し込みは必要ありません。また内容は変更になる場合があります。



- 12月 2日(水) スノードーム作り、おやつ
- 12月 9日(水) 自由あそび
- 12月16日(水) リース作り
- 12月24日(木) クリスマス会

**問合せ** 健康福祉課保健衛生係  
☎ (24) 1700





**ワクチン接種後に異常があった場合、医療費・医療手当が支給されることがあります**

村が実施した子宮頸がん予防ワクチン、ヒブワクチン、小児用肺炎球菌ワクチンの予防接種を平成25年3月31日までに受けた後、何らかの症状が生じ、医療機関を受診した方で、接種との関連性が認定されると、医療費・医療手当が支給される場合があります。

**対象ワクチン**

- ①子宮頸がん予防ワクチン
  - ②ヒブワクチン
  - ③小児用肺炎球菌ワクチン
- ※平成25年3月31日までの接種が該当

**請求方法** 独立行政法人医薬品医療機器総合機構(PMDA)に請求

**支給対象** 請求した日から遡って5年以内に受けた医療

**問合せ** 独立行政法人医薬品医療機器総合機構(PMDA)の救済制度相談窓口

フリーダイヤル

☎0120(149)931

**家庭で眠っている水銀体温計・水銀血圧計を回収します**

熊本県では、家庭で眠っている水銀製品から水銀の流出による環境汚染を防止するため、現在使用されていない水銀体温計・水銀血圧計を回収するキャンペーンを実施します。

**回収期間**

12月1日(火)～28日(月)  
※平日午前8時30分～午後5時15分

※期間外は、受け入れ不可

**回収場所** 健康福祉課保健衛生係

**回収方法** 直接持込み

**対象品目** 水銀体温計・水銀血圧計

※電子式のもの是对象外です

※事業者からの持込みはできません

**その他** 対象品目を持参いただいた方には、くまモンのマグネットシートを差し上げます。

(数限定。先着順です。)

**問合せ** 健康福祉課保健衛生係

☎(24)1700



**電子証明書の有効期限の確認をお願いします**

確定申告(e-tax)等の電子申請を行う際には、①住民基本台帳カード(以下、「住基カード」と)②住基カードに格納する公的個人認証サービスの電子証明書(以下、「電子証明書」)の利用が必要でした。

マイナンバー制度の開始に伴い、①住基カード②電子証明書に代り希望者の申請により交付される個人番号カードと新たに個人番号カードに格納する電子証明書を利用することになります。

しかし、10月以降、個人番号カードの交付申請が集中した場合、個人番号カードの交付が遅れる可能性があります。その場合には、従来どおり①住基カード②電子証明書を利用して電子申請を行うこととなりますので、電子証明書の有効期限の確認をお願いします。

**■電子証明書について**

**有効期限** 発行の日から起算して3年間

※電子証明書の写し又は、公的認証サービス利用者クライアントソフトの「証明書表示ツール」等

で確認できます。

**更新期限** 12月22日(火)

**問合せ** 健康福祉課戸籍係

☎(23)3978

**マイナンバー総合フリーダイヤルの開設**

10月よりマイナンバー制度が開始されました。「通知カード」、「個人番号カード」に関する事や、その他マイナンバー制度に関することをご不明なことがあれば、お問い合わせください。

**問合せ**

マイナンバーフリーダイヤル

(無料)☎0120(95)0178

※(平日)午前9時30分～午後10時(土日祝)午前9時30分～午後5時30分



「山江やりくり商品券」の  
利用期限が近づいています

プレミアム付き商品券「山江やりくり商品券」の利用期限は、**12月31日(木)**までです。商品券をお持ちの方は、早めにご利用ください。期間内に利用しなかった商品券は換金できませんので、ご注意ください。

問合せ 山江村商工会

☎(24)9326

熊本県の最低賃金は、  
時間額694円です

熊本県の最低賃金が、10月17日から改定されました。最低賃金は、県内すべての事業所、労働者に適用されます。

問合せ 熊本労働局労働基準部賃金室

☎096(355)3202

相  
談

特設人権・行政相談を  
開設します

人権や行政に関する困りごとがありましたら、人権擁護委員、

行政相談員が相談に応じます。相談は無料で、秘密は厳守されます。お気軽にご相談ください。

日時 12月4日(金)

午前9時～正午

場所 山江村農村環境改善センター 2階大会議室

問合せ 健康福祉課戸籍係

☎(23)3978

試  
験  
案  
内

危険物取扱者試験

平成27年度第3回危険物取扱者試験が実施されます。

試験の種類 甲種、乙種(第1類

第6類)、丙種

試験日 平成28年2月13日(土)

試験会場 熊本市

願書受付期間

■書面 平成28年1月4日(月)

13日(水)

■電子 平成28年1月1日(金)

10日(日)

問合せ (一財)消防試験研究セン

ター熊本県支部

☎096(364)5005

農業大学校 28年度新規就農支援研修生を募集します！

対 象 年齢 63歳以下 ※ 同一世帯から複数の募集はできません

研修期間 平成28年4月上旬～12月上旬

研修内容

(1) 栽培技術講義及び実習及び農業経営に必要な知識習得のための講義等

| 研修コース     | 受講日                            | 定員  | 対 象                  |
|-----------|--------------------------------|-----|----------------------|
| プロ農家養成コース | 毎週3日(火・水・金)<br>午前8時50分～午後4時20分 | 20人 | 農業で生計を立てることを目指す方     |
| 実践農業コース   | 毎週2日(月・木)<br>午前8時50分～午後4時20分   | 30人 | 農産物販売を目的とした農業経営を目指す方 |

(2) 特別聴講セミナー(月1回)：農業の新しい技術や専門的な栽培管理技術、就農に必要な農業情報等

| 研修コース       | 受講日                         | 定員    | 対 象                               |
|-------------|-----------------------------|-------|-----------------------------------|
| 特別セミナー聴講コース | 毎月1回(原則第4水)<br>午後1時30分～午後4時 | 15人程度 | 農業で生計を立てることを目指す方で特別セミナーのみ聴講を希望する方 |

受 講 料 無料(ただし、傷害保険料、教科書代、小農具、資料代等は実費負担)

申込期間 平成27年12月4日(金)～平成28年2月5日(金)午後5時まで

問 合 せ 熊本県立農業大学校(研修部) ☎(096)248-6600



# 制度助成

## 病児・病後児保育のご案内

病気などで保育園や小学校に登園・登校することができないお子様を医療機関で預かりするサービスを実施しています。

**対象児童** 保育所等に入所中の乳幼児及び小学校3年生までの児童

**利用時間** 午前8時15分～午後5時30分

**利用料金** 2千円/1日(昼食・おやつは持参)※連日利用の2日目以降は千円/1日

**実施機関** 増田クリニック内『あひるハウス』  
人吉市五日町44番地

☎(22)3570

**利用方法** 利用する前日までに事前登録及び予約が必要になります。

※事前登録は、役場又は増田クリニックで手続きをお願いします。

※利用する際は、準備物がありますので、実施機関に直接ご確認ください。

**問合せ** 健康福祉課福祉係

☎23(3978)

## 子どものインフルエンザ 予防接種(任意接種)費用の 助成があります

**対象者** 予防接種を受ける日に満6カ月以上～中学3年生までの方

**助成額** 1回につき、個人負担金から千円を差し引いた金額

**助成期間** 平成27年10月1日～平成28年3月31日

**接種回数** 1回または2回

**助成方法** 償還払い

**申請方法** 直接、医療機関へ予約し予防接種を受けた後、健康福祉課へ申請してください。

**申請時に必要な物** ①領収証②母子健康手帳③印鑑④振込先の通帳

**問合せ** 健康福祉課保健衛生係

☎24(1700)

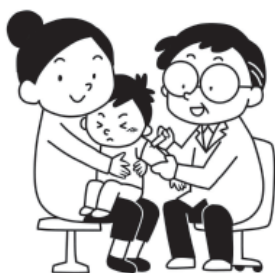

## 平成28年度 保育所等入所のご案内

平成28年度の保育所等入所に係る申込受付を実施します。

平成28年4月1日から保育所等へ入所希望(新規・継続)の保護者の方は必要書類をお渡ししますので、必ず期間内に所定の手続きをお済ませください。

※現在、お子さんが村内保育所に入所中の保護者の方は、保育所から申込書の配布があります。

※村外保育所等へ入所希望の方も手続きが必要です。

※今年度より面接日を別に設けず、申込時に面接を行いますので、必ず下記期間内に必要書類を揃えて申込みをお願いします。

※書類が揃っていない場合は、受付できませんのでご注意ください。

- 申込受付期間 11月24日(火)～12月25日(金)  
※土・日・祝日を除く。午前9時～午後5時。
- 申込受付場所 健康福祉課福祉係 ☎(23)3978

【要件(保護者(両親)が次の各号のいずれかの事情にある場合です)】

- ①月48時間以上の就労(フルタイムのほか、パートタイム、居宅内の労働など)している場合
- ②妊娠中または出産前後である場合
- ③病気やケガ、心身に障がいがある場合
- ④同居または長期入院等している親族を介護している場合
- ⑤災害復旧にあたっている場合
- ⑥求職活動をしている場合
- ⑦就学(職業訓練校等における職業訓練を含む)している場合
- ⑧DVや虐待のおそれがある場合
- ⑨育児休業取得中に、既に保育を利用している子どもがいて、継続利用が必要である場合
- ⑩その他村が認める場合

## 平成 27 年度 成人式を開催します

成人式を迎えられる皆さまのお越しをお待ちしています。

期 日 平成 28 年 1 月 4 日 (月)  
時 間 (受付) 午後 1 時  
(開式) 午後 1 時 30 分  
場 所 山江村役場 2 階 大会議室

※ 成人式を迎えられる皆さまには、別途、通知書を送付します。



昨年度の成人式の様子

## 果樹生産者の皆さんへ くり・ゆずの苗木及び肥料購入補助について

### 補助内容

- 苗木補助 10 本以上購入で、購入額の 80% 以内を補助
- 肥料補助 1 農家あたり購入額の 50% 以内を補助 (上限 10,000 円)

### 申請方法

次の書類をご提出ください

- ①山江村特産物振興事業補助金申請書
- ②事業計画書
- ③収支予算書

※ 様式は、産業振興課に準備していますので、印鑑をご持参ください。

### 申込締切日

- 苗木補助 平成 28 年 2 月 19 日 (金)
- 肥料補助 平成 28 年 3 月 11 日 (金)



## 人吉球磨クリーンプラザ 年末年始の開場案内

開場日・開場時間をご確認の上、持ち込みをお願いします。

| 年月                       | 日  | 曜日 | 開場・休場      |
|--------------------------|----|----|------------|
| 平成<br>27<br>年<br>12<br>月 | 20 | 日  | 開場         |
|                          | 21 | 月  |            |
|                          | 22 | 火  |            |
|                          | 23 | 水  | 休場 (天皇誕生日) |
|                          | 24 | 木  | 開場         |
|                          | 25 | 金  |            |
|                          | 26 | 土  | 休場         |
|                          | 27 | 日  | 開場         |
|                          | 28 | 月  |            |
|                          | 29 | 火  |            |
|                          | 30 | 水  |            |
| 31                       | 木  | 休場 |            |
| 平成<br>1<br>月<br>28<br>年  | 1  |    | 金          |
|                          | 2  |    | 土          |
|                          | 3  |    | 日          |
|                          | 4  | 月  | 以降通常通り開場   |

※開場時間は、午前8時30分～午後5時00分  
※12月29日(火)・30日(水)は、混雑が予想されます。早めの搬入をお願いします。



## 12月1日は『世界エイズデー』 無料・匿名で HIV 検査が受けられます

人吉保健所では、『世界エイズデー』に合わせ HIV 検査を拡充して実施します。

エイズは、HIV というウイルスに感染して起こる病気です。

大切な人への感染を広げないためにも、検査を受けましょう。

### 検査日時

|                       | 12/1<br>(火) | 12/2<br>(水) | 12/3<br>(木) | 12/4<br>(金) |
|-----------------------|-------------|-------------|-------------|-------------|
| 午前検査<br>午前 9 時～正午     | ○           | ○           | ○           | ○           |
| 午後検査<br>午後 5 時～午後 7 時 | ○           |             |             |             |

検査会場 人吉保健所 (人吉市寺町 12-1)

- 検査内容
- ① HIV 抗体検査 (エイズ検査)
  - ② 性感染症 (梅毒・性器クラミジア) 検査
  - ③ 肝炎 (B 型・C 型) ウイルス検査

問 合 せ 人吉保健所 ☎ (22) 3107





# ぐりんぐりんからのお知らせ



人吉球磨管内から搬出されるごみの多くは、人吉球磨クリーンプラザで日々焼却等の処分がなされています。管内からクリーンプラザへ搬入されるごみの量は、年間 22,000 t にもなります。

下の図表は、人吉球磨各市町村から出されたごみについて、1日1人あたり何g出しているかを調べたものです。

※環境省一般廃棄物処理事業実態調査から

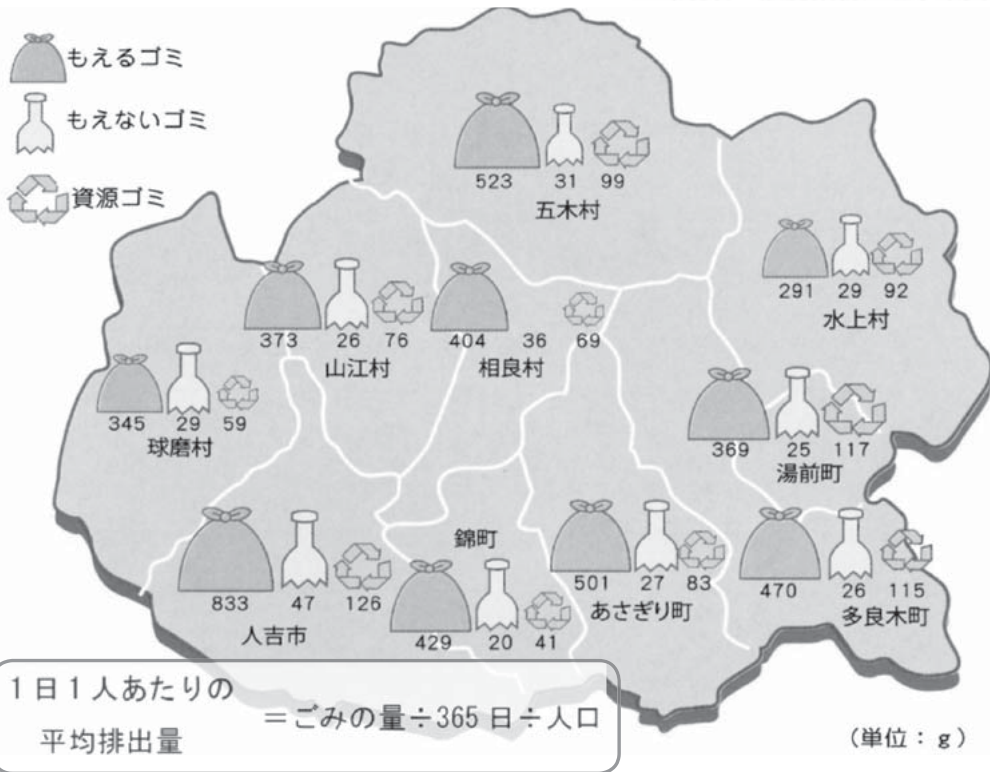

## ゴミ処理にかかるお金

みなさんの家などから出るゴミを処理するためには、たくさんのお金が使われており、それはみなさんのお父さんお母さん達がおさめた税金でまかなわれています。

ゴミを減らすいろいろな工夫(レジ袋の削減、ご飯を残さない、ゴミをきちんと分別する等)で、大切な税金が使われずにすむのです。

平成25年度でゴミ処理に使われたお金

ゴミ1袋あたり  
約528円

ゴミ1トンあたり  
約50,350円



1日あたり  
約3,204,400円



## もうすぐ1年生！就学時健康診断！

来年4月に入学予定の子どもさんの就学前の健康診断が11月19日（木）に山田小学校で行われました。

来年1年生は

山田小学校 34人（男19人・女15人）

万江小学校 1人（女1人）

の35人です。

内科、歯科、眼科、耳鼻咽喉科の健康診断と聴力・視力・知能テストが行われました。子どもたちは緊張したなかで健康診断を受検していました。

子どもたちの検診中は、保護者の方には、入学前までの諸注意、『親の学びプログラム』が行われました。『早寝、早起き、朝ごはん』をはじめ、入学までに心がけておくこと等の説明がなされました。



## 「やまえ」の家庭教育10か条

### 第3条（感謝の心）

ありがとう

家族でも

はずかしがらずに  
ありがとう



## 山江中学校文化祭

11月14日（土）山江中学校文化祭が行われました。

今年の生徒会スローガン『輝け！我が主役！！～限界を超え、新たなる革命へ～』のもと、短い練習時間を感じさせない熱気あふれる一日になりました。

日頃の学習の成果『展示の部』と『ステージの部』では、各学年の演劇、3年生の伝統芸能（鎌倉二天流棒踊り、熊の原扇踊り）、合唱コンクールが行われ、中学生128人の一致団結した姿が見られました。



## やまえの文化財 ②

### 瑞光寺跡阿弥陀堂 木造吉州和尚椅像 （村指定文化財）



瑞光寺跡阿弥陀堂は4区（下城子）にあります。

この像は、山田村出身の禅僧「吉州」（きっしゅう）の頂相と伝えられている。作られたのは延宝7年（1679年）と背板に墨書してあり、江戸時代初め頃の作。

※頂相（ちんぞう／ちょうそう／ちょうそう）禅僧の肖像画、

または肖像彫刻のこと。頂相は禅宗だけのもので球磨郡には4体しか伝わっていない。

椅像（いぞう）とは椅子に座った頂相のこと。

※この椅像は、現在、歴史民俗資料館に保管されています。



(単位:kg,%)

|       | 年度    | 27     | 26     | 27     | 26     | 27     | 26     |
|-------|-------|--------|--------|--------|--------|--------|--------|
|       |       | 8月     |        | 9月     |        | 10月    |        |
| 一般廃棄物 | 可燃物   | 60,550 | 60,290 | 48,200 | 51,220 | 49,890 | 51,150 |
|       | 不燃物   | 4,890  | 3,550  | 3,970  | 2,380  | 4,150  | 2,380  |
|       | 粗大物   | 310    | 820    | 370    | 30     | 260    | 240    |
|       | 有害物   | 0      | 0      | 0      | 0      | 0      | 0      |
|       | 計     | 65,750 | 64,660 | 52,540 | 53,630 | 54,300 | 53,770 |
|       | 前月比   | 116.0  | —      | 79.9   | —      | 103.3  | —      |
| 前年比   | 101.6 | —      | 97.9   | —      | 100.9  | —      |        |
| 資源物   | 資源物   | 8,380  | 9,810  | 8,490  | 8,060  | 7,350  | 8,540  |
|       | 前月比   | 108.5  | —      | 101.3  | —      | 86.5   | —      |
|       | 前年比   | 85.4   | —      | 105.3  | —      | 86.0   | —      |

※搬入量については、村の収集のほか、事業所及び一般家庭からの直接搬入分も含まれます。

※分別収集されたペットボトルは、社会福祉法人水俣市社会福祉事業団で適正に処理されています。

### ごみを出す時は・・・

- ごみ袋には必ず氏名を記入してください。
- 正しい分別でごみの減量を心がけましょう。
- 可燃ごみの袋は、中のごみが飛散ないように、持ち手部分もしっかりと結びましょう。
- 指定された収集日に出しましょう。収集日の前日または収集日の午前8時までに出して下さい。

**もったいない! 食べられるのに捨てられる「食品ロス」を減らしましょう!!**

家庭から出される生ごみの中には、手つかずの食品が2割もあり、さらにそのうちの4分の1は賞味期限前にもかかわらず捨てられているものです。

値段が安いからといって食材を買い過ぎたり、在庫があるのを忘れて同じ食材を買ってしまったたりすることは、結局使い切れずに食材を腐らせてしまう原因にもなります。

そんな無駄を防ぐためにも、買い物の前には食品の在庫を確認し、必要なものだけを買うようにしましょう。特に、野菜や生ものなどの傷みやすい食材には有効です。

また、買ったものは使い切る・食べ切るようにしましょう。



リサイクル  
リデュース、リユース  
エコの基本

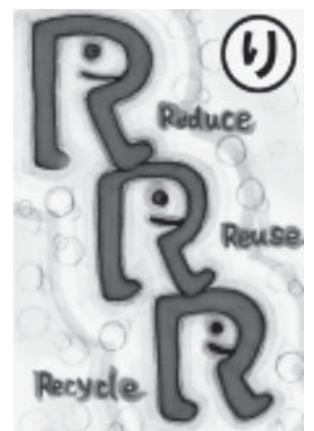

皆さんは「3R(スリーアール)」という言葉をご存じですか。3Rとは、「ごみの発生を減らす(リデュース)」「繰り返し使う、再利用する(リユース)」「資源として再び利用する(リサイクル)」という3つの行動のことです。限りある資源を有効に使ってごみを減らし、エネルギーの無駄遣いやCO2の排出を減らす、エコライフのキーワードです。環境に配慮したライフスタイルを心がける人が増えている中、たくさんの人が身近なことから3Rを始めています。

文：人吉球磨環境協議会  
絵：球磨工業高校美術部

## むらの動き (10/1 ~ 10/31 受付分)

### ご結婚おめでと

深水 水晶(第6区) 有馬 琴子(人吉市) (10/2)

### あかちゃんごたんじょう

内田 湊(宙斗・紀子) (第8区) (10/12)

杉松 素基(孝亮・靖絵) (第7区) (10/19)

### おくやみ申し上げます

西 美春(和明) (第13区) (10/7)

杉松 クニエ(章一) (第5区) (10/7)

松田 道春(慶一) (第11区) (10/14)

福田 定光(睦子) (第9区) (10/18)

岡山 源一郎(リツ) (第1区) (10/24)

久保田 千代子(由美子) (第2区) (10/26)

下川 林三(祐子) (第9区) (10/29)

### 香典返し

松本 博実 川口 ヒロノ 石山 智子

杉松 章一 福田 睦子 松田 慶一

## 人口と世帯 -Population-

### 10月31日現在 (前月比)

人口 3,631人 (-8)

男 1,715人 (-4)

女 1,916人 (-4)

世帯 1,221世帯 (-3)

## 主な電話番号 -Telephone-

|               |          |
|---------------|----------|
| 総務課           | 23-3111※ |
| 企画調整課         | 23-3112※ |
| 産業振興課         | 23-3113※ |
| 税務課           | 23-5692※ |
| 健康福祉課 (福祉・戸籍) | 23-3978※ |
| 健康福祉課 (保健衛生)  | 24-1700※ |
| 地域包括支援センター    | 23-2232※ |
| 建設課           | 23-6449※ |
| 教育委員会         | 23-3604※ |
| 会計室           | 23-3293※ |
| 議会事務局         | 23-3401※ |
| 農業委員会事務局      | 23-3113  |
| ケーブルテレビセンター   | 22-8808※ |
| 歴史民俗資料館       | 23-3665  |
| FAX (代表)      | 24-5669  |

● ※ 印は域内電話と共通番号になります。

### つぶやき

皆様いかがお過ごしでしょうか。月日が経つのは早いもので今年も残り1か月となりました。

だんだん寒くなるこの季節、風邪やインフルエンザなどで体調を崩しやすい季節です。

寒くなるとこたつから離れられなくなってしまい、運動不足に拍車がかかってしまいます。代謝をあげ免疫力アップのためにも運動を心掛けたいと思います。

12月の冬至には風邪予防のためにもかぼちゃを食べ、ゆず湯に入り元気な新年を迎えられるようにしたいものです。(S・M)



# 山江の栗を追いかけて

## 対馬市で山江村の特産品が常時、販売開始!



『ふれあい処つしま』  
山江コーナー



『ふれあい処つしま』



『ふれあい処つしま』  
での物産販売

長崎県対馬市とは、海山交流宣言を結び、小学生を中心とした人材交流をはじめ、物産品の交流も行っています。

11月1日(日)、対馬市豊玉町の『いきいき豊玉まつり産業祭』の開催に併せ、本村の特産品を出店。翌2日(月)は、対馬市厳原(いづはら)町の『観光情報館ふれあい処つしま』前で物産販売を行いました。栗の加工品や米を並べ、蒸したての栗饅頭は、どこに行っても一番の人気商品でした。

今回『ふれあい処つしま』館内には、山江村コーナーを設置していただき、対馬市でいつでも本村の特産品が購入できるようになりました。山江村物産館ゆっくりでも対馬市の海産物が販売されており、今後も物産品の交流を進めていきます。

### 今月の1枚



#### 大切なものを火災から守る! 『屋内消火栓操法大会』開催

11月10日(火)に人吉下球磨消防組合において『第25回屋内消火栓操法指導会』が開催され、山江役場から女性1チームが出場しました。

屋内消火栓は、消火器では消えない火災の際の初期消火として使われます。操作法を覚えれば、どなたでも行える消火活動です。

もし身近な所に設置してあれば、皆さんも1度、操作法を確認しておきましょう。

村内の面白スポットや家族の写真など、あなたの一枚を広報やまえに掲載しませんか。皆さまからのお便りをお待ちしております。

連絡先 企画調整課企画調整係  
☎23-3112

✉ [kikakucyousei@vill.yamae.lg.jp](mailto:kikakucyousei@vill.yamae.lg.jp)



## 食べて 元気になる

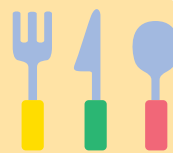

#### 材料と数量 4人分

- ほうれん草 / 1束
- ベーコン / 40g
- トマト / 1ヶ
- コーン / 1/2缶
- オリーブオイル / 大さじ1
- にんにく / 1かけ
- 塩・こしょう / 少々

#### クリスマスカラーを食卓に ほうれん草サラダ



1人当たり栄養量 エネルギー 93kcal  
たんぱく質 2.9g 脂質 7.1g 塩分 0.5g

#### ポイント

- ほうれん草は生で最後にさっと炒めてもよい。
- クリスマスツリーをイメージして盛り付ける。

#### 作り方

- ほうれん草はさっと茹でて、5cm 長さに切っておく。厚切りベーコンは1cm幅に切って、コーンは水けをきっておく。トマトは一口大(ミニトマトなら半分)に切っておく。にんにくはみじん切り。
- フライパンにオリーブオイル、刻みにんにくを熱し、ベーコンを焦げ目がつく程度に炒め、コーンも炒めて、塩・こしょうをする。
- ボウルでほうれん草と②とトマトをまぜ、器に盛る。