

九州山江村の挑戦 人が元気、自然が元気、地域が元気

広報

やまえ

11

November 2015

No.292

やまえ栗まつり P2
山江村民体育祭 P3
山江村の財政事情 P4

お知らせ
住民健診予備日について
やまえ産業振興まつり

シリーズ 食べて元気になる
ホカホカ、どろーり
三ヨツキのクリスマスチャー

表紙写真
ハロウィン衣装の方江
保育園児。10/30日、この
衣装で地域をまわります。





山の神と海の神々の めぐみをいただく やまえ栗まつり

秋の味覚で山江村の特産品である栗をピーアールするため9月27日(日)、山江村物産館ゆっくり一帯で、やまえ栗まつりが開催されました。村物産館出荷協議会が毎年開催するイベントで、多くの来客があり、ここ数年の中では一番の盛り上がりになりました。

開会と同時に、地域のシンボルとも言える栗を地域全体でもっと応援し、栗加工品を広く売りだして、こうと内山村長が「ふるさと名物応援宣言」を発表しました。

「ミスマロンちゃんコンテスト」も開催され、山江村在住の久保山慧美さんがグランプリに選ばれました。今後、やまえ栗のピールのため活動を行います。会場内には、栗のお菓子がずらりと並び、イベントも栗にちなんだものばかり。子どもから大人まで楽しまれていました。

①ふるさと名物応援宣言を発表する内山村長 ②栗のお菓子セミナー ③モンブラン ④栗饅頭 ⑤栗ームブリュレ ⑥栗んとう饅頭 ⑦出荷協議会の皆さん ⑧販売された生栗 ⑨中央がミスマロンちゃん、両端が準ミスマロンちゃん ⑩・⑪長崎県対馬市から海産物を持ってきていただきました ⑫ヤマメのつかみ取り ⑬くまモンも駆けつけてくれました ⑭栗のつかみ取り体験 ⑮東浦臼太鼓の披露





皆で頑張った 山江村民体育祭

平成27年度山江村民体育祭を10月18日(日)、山江中学校グラウンドで開催しました。

昨年は、台風の接近により中止となりましたが、今年は体育祭日和となり、計画されていた16種目の競技をすべて終える事ができました。競技開始直後は、寒さで身体が少しこわばっていた方も気温が上がると、種目が進むごとに会場の盛り上がりは増し、各テントでは、立ち上り、拍手をしながら選手を応援する人たちが多く見られました。選手たちもそれに応えようと、一生懸命、競技に取り組んでいました。

【結果】

- | | |
|-----|-----|
| 優勝 | 第1区 |
| 第2位 | 第9区 |
| 第3位 | 第2区 |



山江村の財政事情

平成26年度の決算報告をお知らせします

平成27年9月議会で、平成26年度の決算報告が承認されました。

平成26年度的一般会計の決算額は、歳入が31億4千491万円、歳出が28億8千845万円で、前年度に比べると歳入が2.6%、歳出が4.2%増加しています。

歳入変動の主な要因は、歳入の50%以上を占める地方交付税が3.0%減少し、県支出金が13.1%、その他の使用料財産収入等が25.3%増加しています。

一方、歳出の主な変動は、商工費が336.4%、教育費が13.8%増加し、災害復旧費が80.3%、土木費が26.1%減少しています。



歳入 (村に入ってきたお金) 31億4,491万円

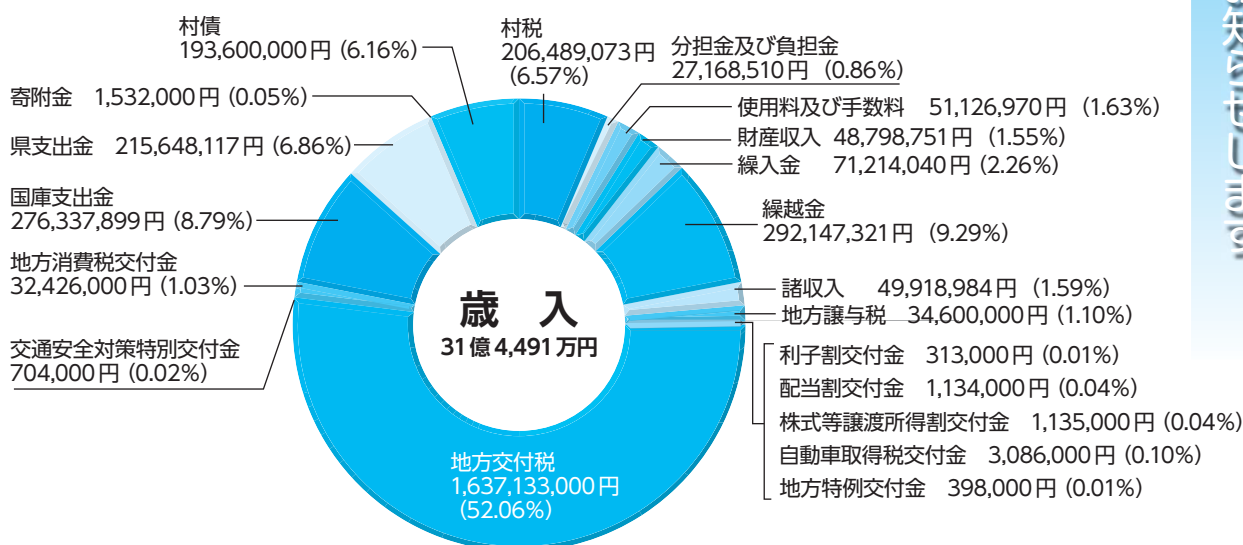

歳出 (村が支払ったお金) 28億8,845万円

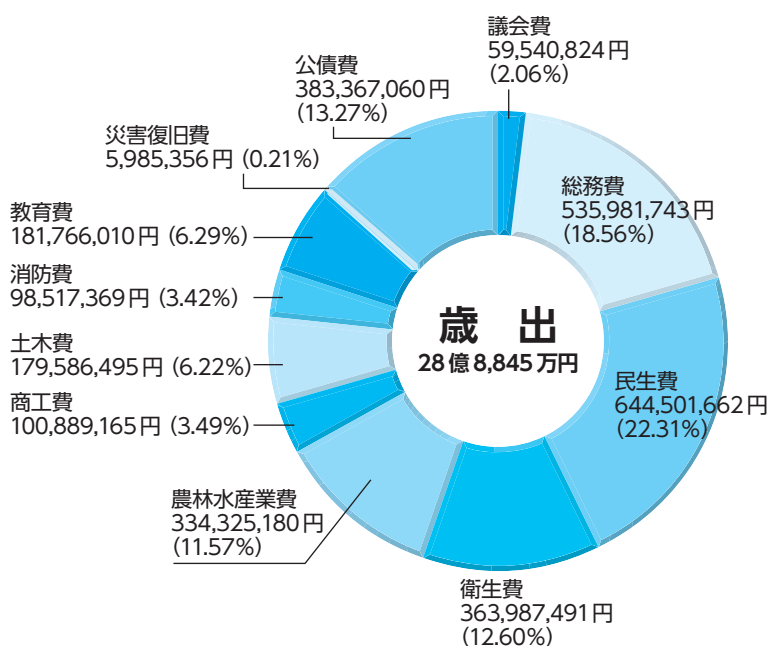

歳入—用語の紹介—

- 村税 村に収められる税金
- 地方譲与税等交付金 国税として集め、その一部が各自治体へ譲与されるお金
- 地方交付税 国が交付するお金
- その他使用料・財産収入等 分担金、負担金、使用料、手数料、繰入金、繰越金、諸収入
- 国・県支出金 事業を行うため国や県から交付されるお金
- 村債 事業のため借り入れるお金

歳出—用語の紹介—

- 議会費 議会運営に使うお金
- 総務費 行政、選挙、企画などに要するお金
- 民生費 福祉向上のためのお金
- 衛生費 ごみ処理や健康づくりに要するお金
- 農林水産業費 農林業振興に要するお金
- 商工費 商工、観光振興に要するお金
- 土木費 道路や橋、河川、公営住宅整備に要するお金
- 消防費 消防団整備等に要するお金
- 教育費 教育や生涯学習に要するお金
- 災害復旧費 災害の復旧にあてる予算
- 公債費 村の借金(村債)返済のためのお金

こんな事業に村のお金が使われました (主な事業を紹介)

土木費

- ・下の段橋架替事業
- ・長ヶ峰手石方線道路改良事業
- ・味園涼松線・山江錦線道路補修事業



商工費

- ・山江温泉ほたる大規模改修事業
- ・万江コミュニティーセンター太陽光蓄電連携システム設置事業



農林水産業費

- ・永田井出頭首工改修事業
- ・有害鳥獣被害対策事業



教育費

- ・学校給食食材購入助成事業
- ・図書館改修事業



民生費

- ・万江保育園改修事業
- ・すこやか子ども医療費助成事業



1年間で使われた1人当たりの平均金額

787,687円 / 1人
(平成27年3月31日現在の人口
3,667人の時)

特別会計決算状況

事業区分	歳入額	歳出額
国民健康保険事業	530,808,415円	517,631,403円
簡易水道事業	160,602,452円	152,175,724円
農業集落排水事業	156,279,081円	148,086,887円
介護保険事業	421,200,301円	403,462,272円
後期高齢者医療事業	31,527,235円	30,454,720円
ケーブルテレビ事業	44,218,252円	35,625,632円
工業用地等造成事業	2,202,140円	2,202,140円
合計	1,346,837,876円	1,289,638,778円

「健全化判断比率」と「資金不足比率」で見る財政状況

『健全化判断比率』とは

財政状況を客観的に表すものとして、4つの財政指標(①実質赤字比率②連結実質赤字比率③実質公債費比率④将来負担比率)が『健全化判断比率』として定められています。

右表の比率の見方

- ①②→マイナス表示は黒字を表します。
- ③ →数値が少なければ借入金が少ないことを示します。
- ④ →マイナス表示は、将来負担が少ないことを表しています。

『資金不足比率』とは

公営企業を経営する地方公共団体は、公営企業ごとに資金不足比率を算定することとされており、公営企業の健全度を測る指標として定められています。

山江村では、簡易水道事業、農業集落排水事業が対象で、いずれの事業も資金不足となっていないため右表の比率では、健全状態段階として、「-」と記載しています。

健全化判断比率

健全化判断比率	比 率	内 容
①実質赤字比率	- 12.0%	一般会計の実質赤字額の標準財政規模に対する割合
②連結実質赤字比率	- 14.6%	特別会計を含む全会計の実質赤字額の標準財政規模に対する割合
③実質公債費比率	7.9%	一般財源から支出した公債費と実質的な公債費を合わせた額の標準財政規模に対する割合
④将来負担比率	- 6.6%	一般会計が将来返済しなければならない負債の標準財政規模に対する割合

資金不足比率

事業名	比 率	内 容
簡易水道事業	-	公営企業会計(上下水道)の資金不足額の事業規模に対する割合
農業集落排水事業	-	

9/28

420 人のご長寿の皆さんへ

敬老祝金の支給



敬老祝金の支給を9月28日(月)・29日(火)に行いました。

この敬老祝金は、9月1日を基準として満80歳以上で、本村に1年以上居住されている方を対象に1人5,000円が支給されます。

今回の対象者は、420人。役場担当職員が各地区の集会施設を回り、祝金を渡しました。

祝金を楽しみにされていた方も多く、対象者からは、「ありがとうございます」、「助かります」という言葉が聞かれました。

9/30

わいわいクリスポやまえ主催

ペタンク大会



わいわいクリスポやまえ主催のペタンク大会が9月30日(水)に山江村体育館で開催されました。ペタンクは、決められた場所から目標球(ビュット)を投げた後、目標球に向かって2チームが交互に持ち分のビュットを投げます。そして、目標球に一番近い球を投げたチームが勝者となるスポーツです。

大会では、一般の部と小学生以下の部に分かれて試合が行われ、105人の参加がありました。

【結果】

- 一般の部 優勝 チームしまご
- 小学生以下の部 優勝 ジュニアバドミントン ASA

10/1

ようこそ山江村へ

定住奨励記念品贈呈



村内に新築され、村外から転入された田畠尚宏さんご家族(小山田)に歓迎の意を込め、定住奨励記念品の贈呈を10月1日(木)に役場村長室で行いました。

当日は、田畠尚宏さんの妻の美里さんが参加され、内山村長から歓迎の言葉と、やまえ温泉入浴券(1年相当分)が贈られました。

家を構えるまで場所探しに時間を費やしたという田畠さんですが、山江を選んだきっかけの1つとして、「教育に力を入れていること」と話してくれました。

10/6 子どもたちの読書活動のために
万江みどりさんが寄附



子どもたちの教育に役立てて欲しいと、歌手の万江みどりさんが10月6日(火)に来庁され、山田小・万江小にそれぞれ図書券を寄附されました。

寄附金は、9月22日(火)に行われたチャリティショーで募金を呼びかけられたもので、毎年、村内の小学校に寄附をいただいています。

小学校では、『みどり文庫』を設置し、寄附金で購入した本が納められています。

万江みどりさんは、「歌や踊りの活動の中で、ボランティアの活動の輪も広げていきたい」と話されました。

10/6 鷹乃産業(有)の支援体制強化へ
農業参入協定調印式

農業参入に関する協定書調印式



企業等農業参入協定調印式が10月6日(火)に山江村農村環境改善センターで行われ、熊本県県南広域本部球磨地域振興局立ち合いのもと、鷹乃産業(有)と、山江村との間で協定が結ばれました。

この協定は、村内において、今後農産物の生産や加工を中心に事業展開する企業に対し、企業のさらなる成長のため、県と村とが応援していくことを確認し合うものです。

鷹乃産業(有)は、平成24年7月9日より山江工場で本稼働を開始し、菌床栽培によるキクラゲやシイタケの生産を行っています。生キクラゲの生産量は、全国でもトップクラスで、今回の協定により農産物の生産・流通の拡大、新たな雇用の創出などが期待されます。

10/16 分科会を万江小学校で実施
全国へき地教育研究大会



第64回全国へき地教育研究大会の分科会が10月16日(金)に万江小学校で開催され、北は青森県、南は沖縄県から100人以上の参加がありました。

授業公開では3・4年生が算数科、5・6年生が国語科複式授業で、電子黒板やタブレットPC等のICT機器と黒板やノートを併用した授業に取り組みました。また、複式学級において、児童が主体的に学習するための授業づくりについて提案を行いました。

研究会では、複式授業の在り方や教材・教具の活用について意見交換が行われ、参加者から「児童が生き生きと学習している姿に感心しました」と感想をいただきました。



球磨人吉中体連駅伝大会

球磨人吉中体連駅伝大会があさぎり町で10月14日(水)に行われました。

山江中学校からは男子2チーム、女子1チームが参加。爽やかな秋晴れの下、山江中の選手たちは精一杯、たすきを繋ぎました。

【結果】

- 男子Aチーム 7位
- 男子Bチーム 15位(オープン参加)
- 女子チーム 8位



山田小学校が『学校情報化先進校』に認定

10月9日(金)、富山県で開催された第41回全日本教育工学研究協議会全国大会において、山田小が日本教育工学協会(JAET)の『学校情報化先進校』として認定されました。

今回、認定を受けたのは全国で4校。山田小は、教員・児童のICT活用が非常に高いレベルにあり、授業改善、学力向上の成果にもつながっていることを評価され、今回の認定となりました。

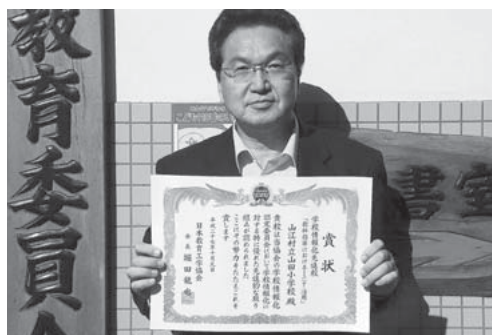

9月に住民健診を受診できなかった皆さまへ 住民健診予備日について

9月に住民健診(複合健診)を行いました。その際、受診できなかった方を対象に下記のとおり健診予備日を設定しています。受診がお済でない方は、健診予備日に受診をお願いします。申込者へは、問診票を配布します。

なお、予備日には子宮頸がん検診、骨粗しょう症検診はありませんのでご注意ください。

実施日	行政区	健診場所	受付時間
11月10日(火)	1区～8区	福祉保健センター 健康の駅	午前8時00分～午前8時45分
	9区～16区		午前8時45分～午前9時30分

※人吉市内医療機関で受ける施設健診(特定健診、後期高齢者健診、子宮がん検診、乳がん検診、骨粗しょう症検診)は12月28日(月)までです。

施設健診を申し込んでいる方は、受診をお願いします。

問合せ 健康福祉課保健衛生係 ☎(24)1700

マイナンバー(個人番号)制度が始まります

平成28年1月から給与や税金に関わる手続きには、個人番号・法人番号が必要です

今年10月から、個人番号・法人番号が通知され、平成28年1月から手続きに順次利用が開始されます。

個人番号とは…

日本国内の全住民に通知される1人1人異なる12桁の番号です。個人番号は、通知カードにより住民票の住所に村から送付され、社会保障・税・災害対策分野などの行政手続きに使います。

法人番号とは…

設立登記法人などの法人等に1法人1つ指定される13桁の番号で、国税庁から通知されます。個人番号と異なり、法人番号は原則として公表され、どなたでも自由に利用できます。

税務関係書類への番号記載について

税務署等へ提出いただく申告書・法定調書等にも個人番号又は法人番号の記載が必要となります。番号の記載が必要となる時期の例は、下記のとおりです。

	記載対象	一般的な場合
所得税	平成28年1月1日の属する年分以降の申告書から	(平成28年分の場合) 平成29年2月16日から3月15日まで
法人税	平成28年1月1日以降に開始する事業年度に係る申告書から	(平成28年12月末決算の場合) 平成29年2月28日まで
法定調書	平成28年1月1日以降の金銭等の支払等に係る法定調書から	(例)平成28年分給与所得の源泉徴収票、平成28年分特定口座年間取引報告書 ⇒ 平成29年1月31日まで
申請書・届出書	平成28年1月1日以降に提出すべき申請書等から	各税法に規定する、提出すべき期限

本人確認の方法について

個人番号の成りすましを防止するため、厳格な本人確認が義務付けられています。

確認①→個人番号が記載された申告書や法定調書などを税務署等へ提出する際には、本人確認書類の提示又は本人確認書類の写しを申告書等に添付してください。

確認②→事業者の方が法定調書に記載するために従業員の方などから個人番号の提供を受ける際には、本人確認をしてください。

マイナンバー制度導入に向けた準備について

事業者の方は、給与所得の源泉徴収票の作成、社会保険の手続などで従業員の個人番号を取り扱うこととなりますが、特定個人情報の漏えい・紛失を防ぐための対応準備が必要です。

特定個人情報保護委員会が作成した「特定個人情報の適正な取扱いに関するガイドライン」を参考に対応をお願いします。

国税に関する社会保障・税番号制度についての詳しい情報は、国税庁ホームページ (<http://www.hta.go.jp>) 内の「社会保障・税番号制度<マイナンバー>について」をご覧ください。



11月は糖尿病予防月間

～11月14日は「世界糖尿病デー」です！～



自覚症状がないまま病状が進行し、多くの合併症の原因となる糖尿病。患者数はこの50年間で20倍にも増えました。平成24年国民健康・栄養調査（厚生労働省）によると、「糖尿病が強く疑われる人」と「糖尿病の可能性を否定できない人」の合計は、およそ2,050万人と推計されています。

糖尿病は放置すると日常生活に支障を来すような、神経障害・網膜症・腎症など、さまざまな合併症を引き起こします。いつまでも健康であり続けるためにも、糖尿病を予防しましょう。

糖尿病とは

糖尿病とは、血液中の糖の濃度である血糖値が高い状態が続く病気です。私たちの体は、血糖を抑えるホルモン「インスリン」を分泌して血糖値を一定に保っています。しかし、インスリンの分泌量が不足したり、肥満や内臓脂肪の蓄積によりインスリンの効きが悪くなることで重くなると、インスリンの働きが低下し、慢性的に血糖値が高くなります。この慢性的な高血糖の状態が糖尿病です。

予防のポイント

インスリンは血糖値を下げる唯一のホルモンです。インスリンの分泌には限りがあることから、糖尿病予防には、インスリンを必要以上に分泌させないことが一番です。そのためには、血糖値を上げない生活習慣を心がけましょう。

【食事】

- ・食事は野菜から食べ、油や脂肪の多い食品は少なめにしましょう。
- ・頻繁に間食するのはやめましょう。
- ・甘いものは空腹時より、食後に少し食べる程度にしましょう。
- ・夕食は早めに済ませましょう。夕食から就寝まで2時間は空けましょう。

【運動】

- ・ウォーキングをする。まずは毎日10分から始めましょう。
- ・階段を使うなど、生活の中で意識して体を動かしましょう。

〈ブルーライトアップイベント〉

人吉球磨糖尿病予防フォーラム実行委員会では、世界糖尿病デーに合わせて11月の1ヵ月間、人吉・球磨地域内の協賛のあった建造物をライトアップする活動を実施します。世界糖尿病デーを周知するためにIDF（国際糖尿病連合）のシンボルマークであるブルーにライトアップする活動です。

Health teeth



虫歯のなかったお友達

幼児歯科検診の結果むし歯がなかった(要観察歯があったお子様・治療中・治療済みを除く)お子様です。歯みがき、仕上げ磨き、おやつ工夫など親子で頑張りました。

●2歳児歯科検診 (平成27年9月10日)

湯口 陽大(亜紀) 第1区
宮原 姫菜(茂輝) 第2区
中村 莉々菜(悦雄) 第3区
中村 サクラ(祐樹) 第4区
浅田 榎心(健太郎) 第8区

久保 蒼斗(祐樹) 第8区
中村 想來(安由) 第8区
一瀬 徠輝(彩) 第11区
坂本 陽菜(謙太郎) 第13区

(敬称略・行政区順)



今回むし歯があったお子様は早めに治療をしましょう。

※ 今月より月の表示を「審査月」から「診療月(利用月)」に変更しています。



27年7月 国民健康保険医療費

医療費は、国保税から支払われています。医療費が高くなるほど国保税も高くなります。病気の早期発見、早期治療により医療費は抑えることができます。健康に配慮した生活をこころがけましょう。

- ※ 数値は一般被保険者のみの医療費から算出されたものです。
- 県内順位 4位 / 45市町村中 (上位になるほど医療費が高い)
- 一人当たり医療費 43,388円
- 県平均の1.31倍 (県の平均 32,998円)

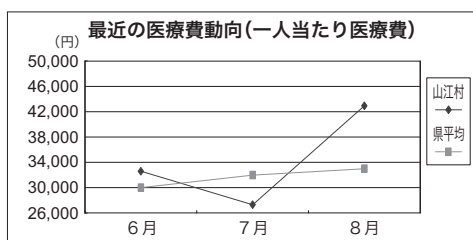

27年7月 後期高齢者医療保険料

後期高齢者医療保険における1人当たりの医療費をお知らせします。後期高齢者医療制度では、医療費総額(窓口負担額を除く)の1割相当を保険料から賄うため、医療費が増えると後期高齢者医療保険料も高くなります。健康に配慮した生活を心がけるとともに、年に1回は健診の受診をお願いします。

- 一人当たり医療費 87,717円
- 前年度同月の0.94倍 (前年度同月の平均 93,314円)

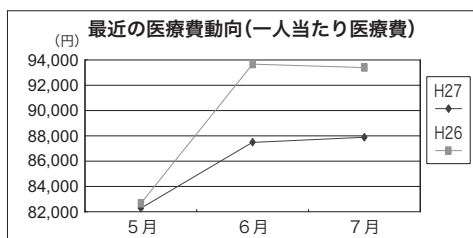

27年7月 介護保険費用額

介護保険費用額の県内順位と一人当たりの費用をお知らせします。介護保険サービスにかかる費用額の21%は第1号被保険者(65歳以上の方)の介護保険料でまかないます。1日でも長く、自宅で自立した日常生活が営めるよう予防することが大切です。

- 県内順位 3位 / 45市町村中
- 一人当たり費用額 202,882円
- 県平均の1.24倍 (県の平均 163,745円)

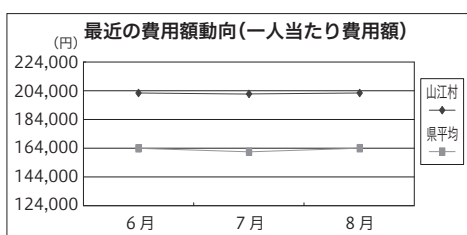

● 認知症のサインに気づきましょう ●

認知症は進行性の病気なので、気づかないまま放置すると、どんどん症状が悪化してしまふことがあります。認知症の初期には次のようなサインが現れます。病気の進行を抑えるためには、周囲の人たちが、このサインを早期に察知することが大切です。

◇ こんなサインには要注意 ◇

- 同じことを何回も尋ねる
- 好きだったことに興味を持たなくなった
- 身だしなみに気を遣わなくなった
- 料理の味付けが変わった

上記のように、何回も同じことを尋ねたり、好きだったことに興味を示さなくなるのは、認知症の前兆の可能性ががあります。また、身だしなみに気を遣わなくなったり、料理の味付けが変わるのは、細かいところまで気が回らなくなっている事象なので、注意が必要です。

家族や周囲の人たちが、このような認知症のサインにいち早く気づいて、早めに専門医の診察を受けることで、本格的な認知症への進行を食い止めることも可能になる場合があります。

高齢者のことで困ったときは
地域包括支援センター
(役場健康福祉課内)にご相談ください

- 高齢者の『介護の相談』・『物忘れ相談』・『虐待の相談』・『その他何でも』気軽にご相談ください。
- 毎月第1水曜日は『物忘れ相談日』です。認知症疾患医療センターから健康の駅にいられて相談に応じます。11月は4日(水)です。地域包括支援センターへの電話予約が必要です。

健康福祉課地域包括支援センター

☎(23)2232 夜間及び休日 ☎24-9800
(夜間及び休日は山江老人保健施設に委託してあります。はじめに「地域包括支援センターへの電話です」と伝えてご相談ください)

お知らせ

農業集落排水(下水)利用についてのお願い

近頃、各家庭の排水管のトラブルや、汚水を処理施設まで送る中継ポンプにゴミが詰まり故障するといったケースが増加しています。

次の2点についてご協力をお願いします。

① 調理後の油は台所に流さない

流した油が排水管内で固まると汚水が流れない、逆流するといったトラブルを引起します。

② 風呂・トイレ・洗面台等で関係のないものを流さない

流れたものが排水管やマンホール内の中継ポンプに詰まり、故障の原因になります。また、各家庭で詰まった場合は修理が困難になります。

(例)人形・カミソリ・多量の

髪の毛・砂利・布など
各家庭だけでなく近隣家庭や地域全体へ被害を及ぼす恐れもありますので、正しい利用をお願いします。

浄化槽の法定検査を受けましょう

生活排水をきれいにし、環境保全に大きな役割を果たしている浄化槽は、保守点検と清掃に加え、『法定検査』が必要なことをご存知でしょうか。

法定検査は、水質検査などで浄化槽が本来の機能を発揮しているかどうかを調べる重要な検査です。年1回の検査が義務付けられています。年1回の検査が義務付けられていますが、これまで制度の周知が十分できていないこともあり、多くの方が検査を受けていない状況です。浄化槽の適正な管理が行われないと川や海の汚れがひどくなります。

「公益社団法人 熊本県浄化槽協会」から各ご家庭に順次、受検案内を送付していますので、検査がお済みでない方はぜひこの機会にお申込みください。

問合せ 健康福祉課

☎(24)1700

公益社団法人熊本県浄化槽協会
☎096(284)3355

献血のお願い

皆さまの善意に支えられた献血は、貴重な生命を守るために必要不可欠なものであり、真に「いのちといのちを結ぶ絆(きずな)」です。

どうぞ皆さまの暖かいご理解とご協力をお願いします。

移動採血車による献血の日程は、下記のとおりです。

献血は400ccのみの採血となります。

日時 11月26日(木)

- ・午前10時～正午
- ・午後1時～4時

会場 山江村農村環境改善センター



山江子育てサロンのお誘い

少しずつ木々や花々も秋の装いになってきました。

今月も下記のように計画しました。沢山の方のご参加をお待ちしています。気軽にお出かけください～い(#^.^#)

対象 山江村に住む0歳～就学前までのお子様と保護者及び妊産婦の方

場所 山江村福祉保健センター「健康の駅」

時間 午前10時～11時30分(終了予定)

参加費 無料

※申し込みは必要ありません。また内容は変更になる場合があります。

- 11月4日(水) 自由遊び、ベビーサイン
- 11月11日(水) ベビーマッサージ
- 11月18日(水) クッキング
- 11月25日(水) おはなし会

問合せ 健康福祉課保健衛生係 ☎(24)1700

国保に加入する場合や、国保から社保に切替わる場合は、届け出が必要です

社会保険(社保)の資格がなくなった場合や、国保に加入されている方が社保や国保以外の保険に新たに加入した場合、国保の資格取得・喪失の手続きが必要です。

届け出が遅れた場合は、保険税がそのまま賦課されてしまい、保険料の二重払いや、数カ月分の国保税を一度に納めなければならなくなります。また、罰則金が科される可能性もあります。

社保に加入された場合や国保に加入される場合は、必要なものを持参し、速やかに健康福祉課まで届け出ください。

資格取得

印鑑、離職票・資格喪失連絡票・資格喪失通知など資格喪失の証明になるもの

資格喪失

印鑑、新しい保険の保険証

問合せ

健康福祉課保健衛生係

☎(24)1700

家庭で眠っている水銀体温計・水銀血圧計を回収します

平成25年10月に水銀に関する水俣条約が採択・署名されました。本条約は、水銀の人為的な排出を削減し、地球規模の水銀汚染の防止を目指すものです。

熊本県では、家庭で眠っている水銀製品から水銀の流出による環境汚染を防止するため、県内全域において、現在使用されていない水銀体温計・水銀血圧計を回収するキャンペーンを実施します。皆さまのご協力をお願いします。

回収期間 12月(予定)

回収場所 健康福祉課保健衛生係

回収方法 直接持込み

対象品目 水銀体温計・水銀血圧計



※電子式のもの是对象外です
※事業者からの持込みはできません

「児童虐待防止推進月間」

11月は、「児童虐待防止推進月間」です。あなたの連絡・相談で子どもを守ることができ、子育てに悩む保護者の支援にも繋がります。

①虐待を受けたと思われる子どもがいたら。

②ご自身が出産や子育てに悩んだら。

③子育てに悩む親がいたら。

児童相談所や役場相談窓口にご連絡ください。

問合せ

児童相談所全国共通3桁ダイヤル

☎189

健康福祉課福祉係

☎(23)3978

募集

山江村村民オープンゴルフ大会参加者募集

皆さんお気軽に参加ください。

日時 12月5日(土)

午前8時14分～

場所 チェリーゴルフ人吉コース

申込期限 11月13日(金)

参加費 1万760円(プレー代、賞品代、食事代、懇親会費)
問合せ・申込み 山江村体育協会
事務局(山江村教育委員会)
☎(23)3604

農地中間管理機構が農地を『貸したい方』『借りたい方』を募集しています

農地中間管理機構(熊本県農業公社)では、農業経営を縮小される方などから農地を借り受け、担い手農家などに貸し出しを行っています。

『地域の担い手農家に農地を貸したい』『良い農地があれば借りたい』という方は、役場の担当窓口、熊本県農業公社にご相談ください。

問合せ 産業振興課農政係

☎(23)3113

熊本県農業公社

☎(096)213・1234



「九州エコライフポイント」
冬の節電活動への参加者募集

家庭での二酸化炭素排出削減と地域経済活性化のため、九州全体で取り組んでいる「九州エコライフポイント」。節電をしてこのポイント券をもらいましょう。

内容 12月から来年2月までの3か月分の検針票を提出していただいた方全員に5000円分のポイント券をプレゼント。ポイント券は道の駅やスーパー、コンビニ等で利用できます。

取組期間 平成27年12月～平成28年2月まで(期間中の検針票を提出)

参加申込締切 12月6日(日)

応募方法 左記へWeb、Fax、郵送等でお申込みください。

問合せ・申込み先 ポイント運営管理事務局(公益財団法人九州経済調査協会)

T 810-0004

福岡市中央区渡辺通2-1-82

電気ビル共創館5F

☎ 092(721)4905

FAX 092(721)4904

URL: <http://q-ecolife.com/>

「全国統一防火標語」募集

家庭や職場・地域における防火意識の高揚を図るため、2016年度「全国統一防火標語」を募集します。

募集締切 11月30日(月)

選考 平成28年1月中旬～下旬を予定

発表 平成28年3月下旬

賞金内容

● 入選1点 賞金10万円

● 佳作4点 賞金1万円

※ 一次選考を通過した応募者のうち、20名様にオリジナルQRコード

応募方法 特設サイトの専用応募フォームもしくは左記QRコードからご応募ください。

URL: <http://www.boukaihyougo.jp>



問合せ 一般社団法人日本損害

保険協会 生活サービス部

防災・安全グループ

☎ 03(3255)1294

入試採用試験

人吉准看護学院「生徒募集」

准看護師免許取得をご希望の学生・社会人の方の受験をお待ちしています。

願書受付 11月16日(月)～

11月27日(金)

試験日 12月6日(日) 午前9時～

募集人員 40人

受験資格 中学校卒業(卒業見込み)以上

試験科目 国語・算数(一般常識程度)作文・面接

問合せ 人吉准看護学院

☎ (22)2962



自衛官募集

ご不明な点は、お問い合わせください。

問合せ 自衛隊熊本地方協力本部 人吉地域事務所

☎ (22)4704

募集種目	資格	受付期間	試験日
自衛官候補生	18歳以上 27歳未満(中卒)	11月9日(月)～ 11月26日(木)	12月6日(日)
陸上自衛隊 高等工科学校生(推薦) 採用試験	15歳以上 17歳未満男子 (H28.4.1時点)	11月1日(日)～ 12月4日(金)	平成28年1月9日(土)～ 1月11日(月) 間の指定する1日
陸上自衛隊 高等工科学校生(一般) 採用試験	15歳以上 17歳未満男子 (H28.4.1時点)	11月1日(日)～ 1月8日(金)	1月23日(土)

広域行政組合職員採用試験

職種 介護福祉士(1人)

受験資格 昭和54年4月2日以降に生まれ、介護福祉士の資格を有する者。

申込締切り 11月6日(金)

一次試験日 11月29日(日)

申込方法 直接お問い合わせください。

問合せ 人吉広域行政組合総務課

☎(23)3080

紹介

教育委員に就任

山江村教育委員に10月1日付
けで、中村誠也さん(屋形)が就
任されました。中村さんは、今回
で4期目の就任となり、10月1日
(木)、役場にて就任式を行いました。



ケーブルテレビセンターニュース

ケーブルテレビの申込

4月1日からケーブルテレビの特別加入申込期間となっています。この期間に加入申込みをされますと、初期費用なしでケーブルテレビに加入できます。

スペシャル番組

放送時間 午前10時・午後2時・午後7時30分ほか

★おくんち奉納相撲大会 ★村民体育祭

やまえTODAY(5分) 更新日 平日午後6時55分

山江村の今日の出来事を中心にお伝えします

放送時間 午後6時55分・午後8時55分・午後9時55分
ほか

ケーブルテレビ情報局(30分) 更新日 土曜日

一週間の出来事を中心にお伝えします

放送時間 午前0時・午前7時・正午・午後7時ほか

やくばだより(15分程度) 更新日 月曜日

山江村役場からのお知らせです

放送時間 午前6時40分・午後3時45分・午後9時40分
ほか

その他の番組

- 「てれび村長室」村長が村政を語る(不定期更新)
- 「やまえネコ歩き」やまえに暮らす猫の様子(不定期更新)
- 「山江村議会」定例会や臨時会の模様(開催期放送)
- 「あの頃」山江村で過去にあった出来事(不定期更新)

インターネットサービス

- ①ケーブルテレビ加入者はインターネット利用が可能
- ②インターネット利用料は月額2,500円

CS放送の番組表

山江村ホームページから、または各番組のサイトをご覧ください。また、改善センター入口にCS番組ガイド誌を置いてありますので、ご自由にお持ち帰りください。

※悪天候の影響により専門チャンネルが映りにくくなる場合があります

自主放送番組表

時間	番組名	時間	番組名
6:00	やまえCATV情報局(最新号)	13:45	やくばだより
6:55	やまえTODAY(前日号)	14:00	スペシャル番組
7:00	やまえCATV情報局(最新号)	18:55	やまえ TODAY
9:45	やくばだより	19:00	やまえCATV情報局(最新号)
9:55	やまえTODAY(前日号)	19:30	スペシャル番組
10:00	スペシャル番組	20:55	やまえ TODAY
11:45	やくばだより	22:00	やまえCATV情報局(前週号)
12:00	やまえCATV情報局(最新号)	22:45	やくばだより
13:00	やまえCATV情報局(前週号)	23:00	やまえCATV情報局(前週号)

※状況によって放送時間を変更する場合があります

投稿動画募集しています!

みなさんが撮影した動画をケーブルテレビで放送しませんか?

スマートフォンで撮影したのも、短い時間のものでもOK!

携帯アプリ「LINE」で投稿してください。



山江村ケーブルテレビセンター
ID: 0966228808

問合せ (月～金)の連絡先 ☎(22)8808
(土・日・祝日)の連絡先 ☎(23)3111

人吉・球磨 時を感じる。五感に響く。

時感の旅

晩秋から初冬へと季節が移ろう人吉球磨を舞台に、体験プログラムが計画されています。

見慣れた風景の中から、さらなる気づきの体験に出かけてみませんか。

※ 詳細が載っている『時感の旅パンフレット』は、開催地予約先に用意しています。

時感の旅はすべて予約制です。

開催地予約と事務局予約があります。

■開催地予約

各プログラムの「予約先」をご覧ください。

■事務局予約

時感の旅 MONTH プロジェクト
☎ 23-3080

A 唱歌「旅愁」のメロディーに乗せて 郷愁を旅する時間

人吉市

日時 11月29日(日) 10:30 - 15:30

予約先 時感の旅事務局 ☎ 23-3080

B 相良三十三観音札所「新宮禅寺」で プチ修行体験と茶房はちランチ

錦町

日時 12月13日(日) 11:30 - 14:00

予約先 時感の旅事務局 ☎ 23-3080

C 上村氏 700 年の歴史散策と 武家屋敷 de 縁側カフェ

あさぎり町

日時 11月29日(日) 13:00 - 16:00

予約先 あさぎり町 GT 研究会 ☎ 45-4833

D 歴史を探して町歩き

多良木町

日時 12月5日(土) 10:00 - 15:30

予約先 多良木町役場企画観光課 ☎ 42-1257

E 田園サイクリングと あぜ道でいただく農家料理

湯前町

日時 11月28日(土) 10:00 - 16:30

予約先 湯前町観光物産協会 ☎ 43-4143

F 市房杉トレッキングセラピー

水上村

日時 11月7日(土) 11:00 - 15:00

予約先 水上村企画観光課 ☎ 44-0312

G 川辺川で秋を食す

相良村

日時 11月29日(日) 11:00 - 13:30

予約先 相良村役場産業振興課 ☎ 35-1034

H イツキイロの旅

五木村

日時 11月14日(土) 10:00 - 15:00

予約先 五木村 GT 研究会事務局 ☎ 37-2212

I 山江村のマロン体験

山江村

日時 11月24日(火) 13:00 - 16:00

予約先 山江村役場企画調整課 ☎ 23-3112

J 日本で最も美しい村 球磨村で自分磨きのたび

球磨村

日時 12月11日(金) 18:00 - 20:50

予約先 球磨村観光案内所 ☎ 32-0019

K 鉄道員と行く沿線遺産めぐり

くま川鉄道

日時 11月22日(日) 10:00 - 16:15

予約先 くま川鉄道(株) ☎ 23-5011

L 日本っていいな。 冬始まる里山で箸食文化を楽しむ。

連携ラ①

日時 12月7日(月) 13:00 - 17:30

予約先 村右衛門クラフト樹想館 ☎ 35-7070

M はるかに球磨川を眺めて 郷土料理づくり

連携ラ②

日時 12月6日(日) 10:00 - 13:00

予約先 湯前町観光物産協会 ☎ 43-4143



やまえ産業振興まつり



と き 11月15日(日)
 ※11月12日(木)～14日(土)
 も関連イベントを開催します
ところ 役場前(お祭り広場)・山江村体育館

11月15日(日)のスケジュール

午前 9時00分	オープニングセレモニー
午前 9時20分	開会行事
午前 9時50分	もち投げ
午前 10時25分	ステージイベント
午前 11時20分	昼食タイム
午後 0時00分	展示物即売会
午後 1時00分	福引大会
午後 2時00分	芸能ショー (ジェロ・変面浮世・PiPi)

■農林産物の出品

ご家庭で作った野菜や果物、加工品等の自慢の逸品の出品をお待ちしています。

【出品物受付】

日時 11月13日(金)
 午前8時30分～正午
場所 山江村体育館

■抽選券

1枚500円の福引商品券を販売します。
 (お1人2枚まで購入できます)
 福引商品券には、500円分の商品券がついており、まつり当日から12月25日(金)まで有効です。

※購入場所については、後日、チラシの配布、ケーブルテレビ・ホームページ等でお知らせします。



秋の全国火災予防運動 11月9日～15日

『住宅防火 いのちを守る 7つのポイント』

【3つの習慣】

- ・寝たばこを絶対にやめる
- ・ストーブは、燃えやすい物から離れた位置で使用する
- ・ガスこんろなどのそばを離れるときは、火を消す

【4つの対策】

- ・住宅用火災警報器を設置する
- ・隣近所との協力体制をつくっておく
- ・防災製品を使用する
- ・住宅用消火器等を設置する



火災と救急・救助は119番



火災と救急・救助は119番
 問合せ 人吉下球磨消防組合中分署
 ☎(24)1243

通学路の交通安全点検を実施しました

全国で登下校中の児童生徒が巻き込まれる事故が相次いでいることから、平成24年度から関係機関と連携し、小学校の通学路を点検しています。

今年8月に合同点検を実施し、今後対策が必要な箇所がありましたので、お知らせします。

今後も通学路の安全確保のため、点検・対策を進めていきます。

【対応が必要な箇所】

■山田小学校区

- ①村道：側道1号線(本城の森へ上がる道路)
- ②村道：長ヶ峰手石方線(手石方地区、上り口)
- ③県道：相良人吉線(JA給油所より北側歩道部)
- ④山田川・周辺村道(井出の口橋下流)
- ⑤村道：味園万江井出口線(県道高寺線交差点)
- ⑥国道：445号線(簗原地区)
- ⑦村道：山江錦線(東浦入口)
- ⑧村道：山江錦線(簗原地区)

■万江小学校区

- ①県道：坂本人吉線(神園-柳野間)
- ②県道：坂本人吉線(城内地区-柳野地区)
- ③村道：県道下段線(下ノ段橋)

※詳しい通学路の状況と対策内容については、山江村ホームページをご覧ください。



全国学力・学習状況調査の結果 (村内小学校)

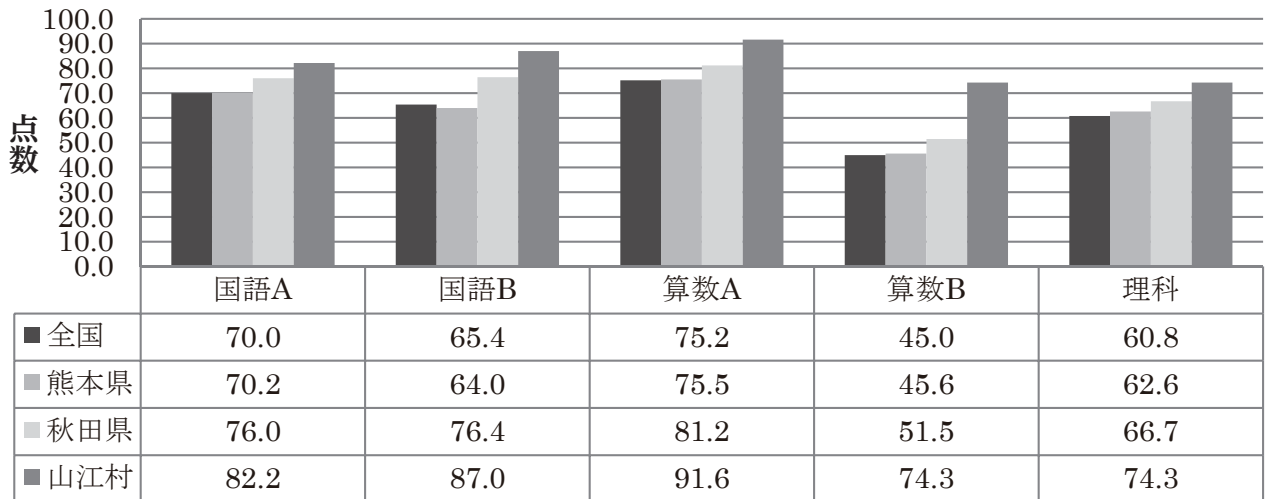

平成27年4月、小学校6年生と中学校3年生を対象に全国一斉「全国学力・学習状況調査」が実施され、今回は3年ぶりに理科も追加されました。

そのときの結果が8月に公表され、村内の結果分もまとめましたのでご報告します。

グラフは、村内小学校(山田小30人、万江小5人:計35人)の結果です。国や県全体、全国でトップの秋田県と比較することができます。

このテストの結果は子どもたちのすべての学力を表しているものではありません。しかし、小学校は全国・県と比較しても、かなり頑張っ勉強に励んでいる結果がみられます。

中学3年生も全国、県平均よりもすべての教科・項目で3～8ポイント上回っていました。

また、質問紙による調査も行われ、「学校に行くのは楽しいか?」の質問で「はい」という回答が100%。このことが学力と相関して表れているようです。「新聞を読んでいるか?」の質問では、39.4%と、県と全国の23.7%よりも上回ってはいましたが、新聞は良い教材でもあり、今後は家庭で新聞を読む習慣を作ることも大切だと感じました。

各学校では、引き続き基礎的なことは確実に身に付け、難しい問題にも進んで挑戦するよう取り組んでいきます。ご家庭や地域でも子どもたちの頑張りを応援してください。

※テストの趣旨から、個々の学校名を明らかにした公表は教育上の影響がありますので、中学校の数値的な公表は差し控えます。



使用できなくなった傘はどのように処分したらよいのでしょうか？

答えは下。

エコやごみに に関する情報 コーナー

(単位:kg,%)

年度		27	26	27	26	27	26
月		7月		8月		9月	
一般 廃棄物	可燃物	52,620	47,230	60,550	60,290	48,200	51,220
	不燃物	3,390	2,030	4,890	3,550	3,970	2,380
	粗大物	660	350	310	820	370	30
	有害物	0	0	0	0	0	0
	計	56,670	49,610	65,750	64,660	52,540	53,630
	前月比	109.1	—	116.0	—	79.9	—
前年比	114.2	—	101.6	—	97.9	—	
資源物	資源物	7,720	8,060	8,380	9,810	8,490	8,060
	前月比	83.7	—	108.5	—	101.3	—
	前年比	95.7	—	85.4	—	105.3	—

※搬入量については、村の収集のほか、事業所及び一般家庭からの直接搬入分も含まれます。

※分別収集されたペットボトルは、社会福祉法人水俣市社会福祉事業団で適正に処理されています。

ごみを出す時は・・・

- ごみ袋には必ず氏名を記入してください。
- 正しい分別でごみの減量を心がけましょう。
- 可燃ごみの袋は、中のごみが飛散ないように、持ち手部分もしっかりと結びましょう。
- 指定された収集日に出しましょう。収集日の前日または収集日の午前8時までに出して下さい。

答え：使用できなくなった傘については、**不燃ごみ**となりますので、指定袋に入れてごみステーションへ出して下さい。

指定袋からはみ出してもかまいませんので、必ず指定袋に入れて、しっかり口を結んで出してください(記名も忘れずに)。

むらの動き (9/1～9/30 受付分)

あかちゃんごたんじょう

繁富 ^{ひかり} 光(至・香)	(第3区)	(9/4)
山北 もも(祥貴・紫穂里)	(第2区)	(9/16)
杉松 ^{きわ} 紗和(幸太郎・紗織)	(第5区)	(9/19)
永山 ^{れん} 蓮(和成・優)	(第13区)	(9/22)

おくやみ申し上げます

木口 國男(恒夫)	(第14区)	(9/5)
松岡 居丞(信行)	(第15区)	(9/12)
岡本 儀喜知(ノリ子)	(第11区)	(9/12)
松本 四郎(博実)	(第6区)	(9/21)

香典返し

木口 恒夫 平石 敬子 松岡 信行

人口と世帯 -Population-

9月30日現在 (前月比)

人口	3,639人	(-3)
男	1,719人	(-1)
女	1,920人	(-2)
世帯	1,224世帯	(±0)

主な電話番号 -Telephone-

総務課	23-3111※
企画調整課	23-3112※
産業振興課	23-3113※
税務課	23-5692※
健康福祉課 (福祉・戸籍)	23-3978※
健康福祉課 (保健衛生)	24-1700※
地域包括支援センター	23-2232※
建設課	23-6449※
教育委員会	23-3604※
会計室	23-3293※
議会事務局	23-3401※
農業委員会事務局	23-3113
ケーブルテレビセンター	22-8808※
歴史民俗資料館	23-3665
FAX (代表)	24-5669

● ※ 印は域内電話と共通番号になります。

つぶやき

つい先日まで半袖で過ごしていたのですが、あっという間に霧が立ち始め朝夕が冷え込む秋らしい気候になりました。ただ、急激に気温が下がったものですから我が家では「もうストーブを出そう」なんて話も上がっています。私も油断して薄着で夜を過ごした結果、鼻水が止まらないという情けない状況に陥っています。いずれにしろ、季節の変わり目は体調を崩しやすいです。皆様もご自愛ください。(M・E)



⑤
ちりは拾って
持ち帰ろう



文：人吉球磨環境協議会
絵：球磨工業高校美術部

ごみを分別することなく、何もかも混ぜて収集所に出してしまうと、それぞれの性質にあった適正な処理やリサイクルができなくなってしまうばかりか、収集作業中のケガやごみ処理施設の事故の原因ともなってしまいます。

ごみは、必ず決められたルールを守って出してください。

加工品の開発、事業拡大などをお考えの皆さん フードバレーアグリビジネスセンターをご利用ください

熊本県では、八代市鏡町にフードバレーアグリビジネスセンターをオープンし、県産農産物を使った新たな加工品の開発支援や、事業者間のマッチングなどのコーディネートを行っています。



【センターで行う4つのこと】

- ① 6次産業化や事業拡大などの相談にワンストップで対応します
- ② 機能性成分の分析や流通・鮮度保持の試験研究を行い、地域での新たなビジネス化につなげます
- ③ 当センターの設備を利用できるオープンラボ機能により、事業者の方の試作や研究開発を支援します（機器は無料で利用できます）
- ④ くまもと農業アカデミーなどと連携し、スキルアップのための研修会などを開催します

..... ご利用の流れ

このようなことでお悩みの方々

- ◇ 新しい商品を開発したい
- ◇ 事業を拡大したい、多角化したい
- ◇ 自社商品の分析、品質評価をしたい

お問い合わせは、電話またはメールでお受けします

ご来所いただき、打ち合わせを行います

当センターの施設・機器やネットワークを活用した支援を行います

技術相談・
コーディネート

機器利用

依頼分析

問題解決

フードバレーアグリビジネスセンター

〒869-4201 八代市鏡町鏡村363
熊本県農業研究センター い業研究所
アグリビジネス支援室 ☎(0965)52-0500
受付時間：平日 午前8時30分～午後5時15分まで
URL <http://www.abc-kumamoto.jp>
E-mail info@abc-kumamoto.jp

今月の1枚



「みんなでつくろう安心の街」 防犯パトロール出発式

10月11日から20日までの10日間は、「全国地域安全運動」の期間です。運動期間を前に10月8（木）、人吉警察署で防犯パトロール出発式が行われ、防犯パトロールを行う民間ボランティア10団体と市町村担当者が集まりました。運動期間中、地域の安全のため、防犯パトロールが実施されました。

村内の面白スポットや家族の写真など、あなたの一枚を広報やまえに掲載しませんか。皆さまからのお便りをお待ちしております。

連絡先 企画調整課企画調整係
☎23-3112

✉ kikakucyousei@vill.yamae.lg.jp



食べて 元気になる

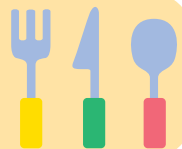

材料と数量 4人分

- <ニヨッキ>
- じゃがいも/2ケ
- 卵/1/2ケ
- 小麦粉/1/2カップ
- 油/大さじ1
- 塩/少々
- 鶏肉/200g
- 人参/1/2本
- 玉ねぎ/1/2ケ
- さやいんげん/50g
- 水/2カップ
- 牛乳/2カップ
- シチューの素/60g

ホカホカ、とろーり ニヨッキのクリームシチュー



1人当たり栄養量 エネルギー 329kcal
たんぱく質 15.0g 脂質 6.6g 塩分 1.8g

ポイント

じゃがいもが熱いうちに小麦粉とよく合わせます。沸騰しすぎや茹ですぎると崩れやすくなるので、中火で浮き上がったら冷水にとっておく。

作り方

- ① じゃが芋は皮をむいて茹でてつぶし、卵・小麦粉・塩を混ぜ、耳たぶくらいの硬さにこね、直径3cmほどの棒状にのばし、2cm長さに切り、フォークですじをつける。その後沸騰した湯に油・塩をいれて茹でる。
- ② 鶏肉は食べやすい大きさに切り、にんじんは、皮をむいて乱切り、玉葱はくし型に切り、さやいんげんは、すじをとり切って茹でておく。
- ③ 油をひいた鍋で、鶏肉・野菜を炒め、塩・こしょうを少々し、玉葱が透明になったら水を加えしばらく煮る。野菜が柔らかくなったら火を止め、シチューの素、牛乳を加えてよく混ぜ、再び火にかけ、ニヨッキを加えとろみがつくまでゆっくり混ぜ、煮込む。（焦げ付かないように時々底からかき混ぜる）最後にさやいんげんを加える。

レシピ：山江村健康福祉課 管理栄養士 勝原聖美