

九州山江村の挑戦
人が元氣、自然が元氣、地域が元氣

やまえ

広報

9

September
2015
No.290

やまえ夏まつり P2

新ALT紹介 P6

お知らせ

複合健診(住民健診)について
インフルエンザ予防接種の申込み

シリーズ 食べて元気になる
田楽三種盛り

表紙写真

やまえ夏祭りで打ち上げられた花火

第26回 やまえ夏祭り

夜空に響く歌と花火

昨年、台風の影響で中止になったやまえ夏祭り。8月8日(土)、役場前のお祭り広場には、2年ぶりの開催を待ちに待った多くの人が集まり、真夏の夜を楽しみました。

催し物では、アマチュアバンドのハーツクラブバンドが先頭を切り、懐かしい洋楽を中心に演奏を行いました。その後、お楽しみ抽選会と続き、恒例となっていた芸能ショーに今回は、球磨郡出身で俳優の中原丈雄さん率いるバンドを迎え、サマーフェスタライブで会場に歌が響き渡りました。

会場には、村内外の各種団体の出店もあり、焼き鳥やかき氷などを買い求めるお客さんで列をなしました。夏の風物詩である浴衣姿の方も見受けられ、祭りに花を添えてくれました。

午後8時30分からは、待望の花火大会。祭り会場から比較的近い場所まで打ち上げられるため、見るものが全てが花火で覆い尽くされる程、大きな大輪が夜空を飾りました。



1



2



3



4



5



6



11



9



7



10



8

- 1・2・3 中原丈雄さんとバンドメンバー
- 4 ハーツクラブバンドの演奏
- 5 駐車場から祭り会場まではマロン号で送迎
- 6 お客さん、いっぱい
- 7 素敵な笑顔をパチリ
- 8 クリスティーナ先生とアリス先生 ナイス！
- 9 人吉球磨クリーンプラザのマスコット「ぐりんぐりん」も来てくれました
- 10 抽選会1等賞！
- 11 浴衣姿が可愛い

中段・下段 会場の様子
 各種出店団体の皆さん
 料理と笑顔のおもてなし



7/24

ICT を活用した地域づくりを 地方創生講演会



村の地方創生の取り組みに伴い7月24(金)に役場大会議で講演会を開催し、村民約70人が参加しました。

講師は、(株)野村総合研究所顧問で地域情報化アドバイザーの吉崎正弘さん。『地域情報化の神髄』をテーマに、情報技術の進歩や失敗談など、自身の経験や事例を基に講話されました。その中で『クリ』を取り上げ、知名度を上げるならばネットを使って愚直に発信することの重要性と、情報を受け取る側の視点も必要と助言されました。

また、「情報化は地域を元気にするが、住民が地域の未来を考えふるさとをつくるのが大切」と指摘されました。

7/25

1周年のお誕生日会 やまええほんの森 1周年記念



昨年7月5日に開館したやまええほんの森の1周年をお祝いする『やまええほんの森1周年お誕生日会』を7月25日(土)に山江歴史民俗資料館図書室で開催しました。

会場には、赤ちゃんから高齢者まで村内外から92人が来場。来場者は、大型絵本や手作りパズル絵本、おはなしシアター、内山村長の絵本の読み聞かせなど様々な絵本との出会いを楽しみました。また、年間利用者4,800人以上の中からより多くの本を借りた上位3人への表彰も行いました。

【表彰者】 田上菜々美さん(171冊)
西 こはるさん(162冊)
川辺 万鈴さん(144冊)

7/30

地域を彩る花 老人クラブ花づくり審査



老人クラブ花づくり審査が各地区老人クラブの花壇で7月30日(木)に実施されました。

この審査では、5人の審査員が①花の咲き具合と配置②花壇管理の2項目を審査しました。

今年は長い梅雨の影響で全体的に花の咲き具合が例年より落ちていた様ですが、どの地区もよく工夫され、美しい花々で花壇が彩られていました。

【結果】 1位 8区(小山田)
2位 10区(東浦)
3位 9区(別府)

7/31 **ものづくりで英語に触れる**
子ども英会話教室



夏休み中の子ども達に英語に触れてもらおうと子ども英会話教室を7月31日(金)に開催し、午前中は山田小児童を対象に農村環境改善センターで、午後は万江小児童を対象に自然休養村管理センターで行いました。

今回は、扇と植物を植えるポット作り。クリスティーナ先生からのサポートを受けながら子どもたちは扇とポットに思い思いの絵や模様を描いていきました。

最後には、クリスティーナ先生から一人一人名前を呼ばれ、修了証を受け取りました。

7/31 **将来のために今やるべきことを協議**
山江村総合戦略策定委員会議



国の地方創生に伴う『まち・ひと・しごと創生総合戦略』の策定に向け、第1回山江村総合戦略策定委員会議を7月31日(金)に役場大会議室で開催しました。

幅広い意見を反映する必要があることから住民、産業界、教育機関、金融機関、労働団体、メディア関係者から13人が委員として委嘱を受けました。

策定委員会では、人口ビジョンにおける人口の将来展望や総合戦略における基本目標の達成に向けた検討を行っていきます。今回の会議では、それぞれの立場から、現状と課題の指摘、地域を元気にするための提案がなされました。

8/1 **清流万江川を守るため**
万江川水源の森づくり下刈活動



万江川水源の森づくり下刈活動を8月1日(土)に丸岡公園農村広場横の村有林で行い、南稜高校、NEXCO西日本、球磨地域振興局から約65人の参加がありました。

この活動では、清流万江川を維持し、その水源となる森林を守り育てるための下刈りや植樹活動を行っており、森林を育てていくことを体験・学習できるボランティアの活動拠点としています。

今年11月には、植樹活動を予定しています。



Welcome to Yamae !

新ALT(英語指導助手)アリス先生が来日

8月より新たなALTの先生として、アリス先生が着任されました。これから、学校の先生として、山江村民として私たちと一緒に地域活動に参加していただきます。

アリス先生のこと教えて

Q Where are you from ?
(出身はどこ?)

A I am from Alameda, California in USA.
(アメリカのカリフォルニア州アルメダです。)

Q What kind of place is your home town ?
(アメリカの地元はどんなところ?)

A Alameda is an island city. There are lots of families and the weather is very nice.
(アルメダは、島にある都市。私の家族や親戚も住んでいて、気候がとてもいいです。)



Q What do you like about Japan ?
(日本の何が好き?)

A Japanese people are so polite and friendly, Also, the food is very delicious.
(日本人は丁寧で、友好的。食べ物も美味しいです。)

Q What kind of things would you like to try in Japan ?
(日本でどんなことに挑戦してみたい?)

A I would like to experience traditional Japanese culture. I would also like to explore Japan.
(日本の伝統的なことを体験したい。それと日本を探索したいです。)

アリス先生からのメッセージ

Hello everyone! This is Alice! I have studied a little bit of Japanese before but being here is totally different.

Yamae's mountains are very beautiful. I like hiking so I hope to explore the area bit! I am very excited to be in Yamaemura. If you even see me, please come up to say "Hi!"

皆さんこんにちは。アリスです。日本に来る前に日本語を勉強しましたが、実際は、習ったことと違いますね。

山江の山々は、とても綺麗。ハイキングが好きなので、山を探検したいです。山江にいることにとてもワクワクしています。もし私に会ったら「ハイ!」と声をかけてくださいね。

初の夏祭り開催 10区夏祭り

初の開催となる『10区夏祭り』が8月22日(土)に行われました。

村良男区長や実行委員会を中心に計画が練られ、当日は、夏祭りを待ち望んだ東浦・新層の住民や、地域外から多く人が祭り広場に集まりました。

祭りでは、今年日本遺産にも認定され、地元の郷土芸能でもある『東浦白太鼓』が披露され、祭りを盛り上げました。



平成27年度 熊本県中学校総合体育大会

7月25日(土)・26日(日)、熊本県中学校総合体育大会が行われました。山江中学校からも出場し、各種目で健闘しました。

【大会出場種目・出場者の紹介】

■バドミントン

男子団体

男子ダブルス(村田瑠聖・上村駿登、廣田尚也・新山涼太)

女子ダブルス(横山楓海・赤池愛羅、今村友希乃・東紗優華)

■空手

男子団体組手

男子個人形(中園勇大)

男子個人組手(一二三宗真、中園勇大)

■卓球

男子シングルス(平野拓也)

人吉球磨地域公共交通だより vol.1

地域公共交通は皆さんの生活を支える大切な財産です。
この財産は、皆さんが積極的に利用することで守ることができます。
次の世代に引き継いでいけるよう、積極的に利用しましょう。

1. はじめに

人吉球磨地域（1市4町5村）においては、JR九州肥薩線及びくま川鉄道湯前線の鉄道と人吉市を中心に各町村を結ぶ路線バス、さらには各市町村が運営するコミュニティバスで地域公共交通が形成されています。

特に路線バスは、**利用者数の減少**が続いており、その結果、路線の廃止や運行本数の削減など**サービス水準が低下**、さらなる利用者の減少を招くといった**悪循環**が生じています。

そういった状況の中、人吉・球磨の10市町村及び関係機関で設置する「人吉・球磨地域公共交通活性化協議会」では、この度、特に**利用者数の減少が著しい**路線バスを中心に、地域公共交通の再編を行うこととなりました。

【路線バスの輸送人員・走行キロの推移】

利用者は6年間で約3割減少

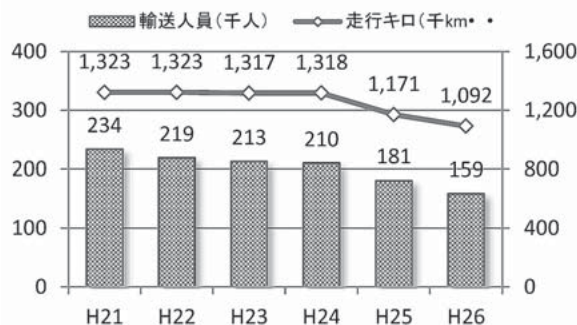

※地域公共交通網形成計画とは、「地域公共交通の活性化及び再生に関する法律の一部を改正する法律」に基づき持続可能な地域公共交通ネットワークの実現に向けた方針等を示したもの。

路線バスの運行を維持するため、
年間約1億9千万円（H26実績）
の補助金が生じています。

ただし、地域の皆さん全員が**月1回**利用することで、この補助金は解消され、より便利な路線バスに生まれ変わります。

2. 地域の皆さまへのお願い

- ◆8月中旬～下旬に地域住民の方を対象にアンケート調査を実施します。
対象者は無作為に抽出し、調査票を郵送で送付しますので、調査へのご協力をお願いします。
- ◆8月下旬～9月上旬に鉄道・路線バス車内や主要な駅、病院等の施設で調査を実施します。
ご迷惑をかけないように実施しますので、調査中の調査員と遭遇された方は、調査へのご協力をお願いします。

【今後の公共交通だよりの発行は、下記を予定しています。】

人吉球磨地域公共交通だより vol.2：11月上旬頃

テーマ「調査結果等から見えてきた地域公共交通の課題と解決に向けた対応方針（案）」など

【問合せ】 事務局（人吉市役所自治振興課） ☎（22）2111（内線2222）
（山江村役場総務課） ☎（23）3111



9月は健康増進月間です

1に運動 2に食事 しっかり禁煙 最後にクスリ
— 健康寿命をのばしましょう —

糖尿病などの生活習慣病は、食生活や運動習慣など日常生活のあり方と深く関連しています。健康の保持・増進には食生活の改善や運動習慣の定着といった健康的な生活習慣の確立と、定期的な健康診断が重要です。

今より元気に自分らしく生活できるように、自分に合った健康づくりに取り組んでみませんか。

「適度な運動」で健康寿命をのばしましょう

毎日10分の運動、
あと1,000歩をプラス

たとえば!

- ・外出時に苦しくならない程度の早歩き
- ・家事や雑用はできるだけ自分で動く
- ・テレビを見ながら体を動かすストレッチ



「適切な食生活」で健康寿命をのばしましょう

1日にあと1皿(100g)の野菜をプラス
たとえば!

- ・野菜メニューを一皿、朝食や昼食でプラスする
- ・レンジでチンして温野菜を食べる



「禁煙」で健康寿命をのばしましょう

禁煙でタバコの煙をマイナス

まずは!

- ・タバコを吸う理由や自分・家族の健康について考える
- ・思い立ったら禁煙外来に相談する



Health teeth

虫歯のなかったお友達



幼児歯科検診の結果むし歯がなかった(要観察歯があったお子様・治療中・治療済みを除く)お子様です。歯みがき、仕上げ磨き、おやつの工夫など親子で頑張りました。

●1歳6か月児歯科検診 (平成27年7月2日)

山田 直和(信二) 第2区
内田 雄大(宙斗) 第8区
清永 新大(弘文) 第8区
山本 楓花(征治) 第8区

蔦山 六花(成己) 第8区
田頭 柊(優) 第9区
入口 史穂(昌史) 第14区
川内 蓮珂(孝之) 第15区

(敬称略・行政区順)

今回むし歯があったお子様は早めに治療をしましょう。





義歯の取り扱い【義歯の着脱、取り扱いの注意】

今回は、2回シリーズで義歯の取り扱いについてお伝えします。
第2回目の9月は義歯の洗浄・管理等についてです。

○洗浄・管理

- ・洗浄は義歯用ブラシと義歯洗浄剤の併用が理想的です。洗浄は表面のぬるぬる感がなくなるまで行って下さい。義歯洗浄剤は、少なくとも1週間に2回は使用しましょう。
- ・義歯は水や義歯洗浄剤につけて保管して下さい。乾燥したままでは変形の原因になります。
- ・保管場所はきちんと決めましょう。踏んだりしにくい場所に保管し、破損・紛失に注意しましょう。特に、ティシュペーパーに包むと、ゴミと間違えられて捨てられてしまうことがあるので注意しましょう。

○歯科受診が必要なとき

①義歯が歯肉にあたって傷ができてい ②食事が摂りにくい ③うまくしゃべれない ④食事や会話中に義歯が外れる等の時には歯科受診しましょう。特に歯肉の痛みがでたら、早期に受診することが大切ですが、受診するまでは義歯の使用を控えましょう。

良い状態を長く保つために問題がなさそうな場合でも定期的な歯科受診をお勧めします。

高齢者のことで困ったときは地域包括支援センター(健康福祉課内)にご相談ください

- 高齢者の『介護の相談』・『物忘れ相談』・『虐待の相談』・『その他何でも』気軽にご相談ください。
- 毎月第1水曜日は『物忘れ相談日』です。認知症疾患医療センターから健康の駅にいられて相談に応じます。9月は2日(水)です。地域包括支援センターへの電話予約が必要です。

健康福祉課地域包括支援センター (直通) ☎(23) 2232 夜間及び休日 ☎(24) 9800

(夜間及び休日は山江老人保健施設に委託してあります。はじめに「地域包括支援センターへの電話です」と伝えてご相談ください)

27年6月 介護保険費用額

介護保険費用額の県内順位と一人当たりの費用をお知らせします。介護保険サービスにかかる費用額の21%は第1号被保険者(65歳以上の方)の介護保険料でまかさないです。1日でも長く、自宅で自立した日常生活が営めるよう予防することが大切です。

- 県内順位 3位 / 45市町村中
- 一人当たり費用額 203,491円
県平均の1.24倍(県の平均163,888円)

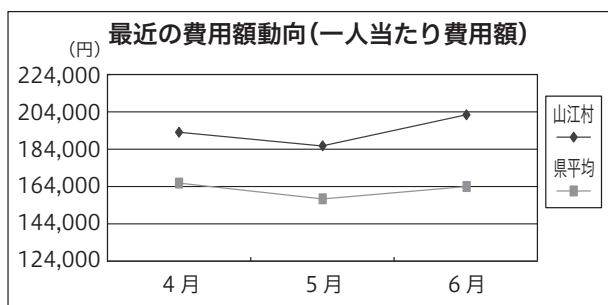

27年6月 国民健康保険医療費

医療費は、国保税から支払われています。医療費が高くなるほど国保税も高くなります。病気の早期発見、早期治療により医療費は抑えることができます。健康に配慮した生活をこころがけましょう。

※ 数値は一般被保険者のみの医療費から算出されたものです。

- 県内順位 11位 / 45市町村中
(上位になるほど医療費が高い)
- 一人当たり医療費 32,335円
県平均の1.08倍(県の平均30,040円)

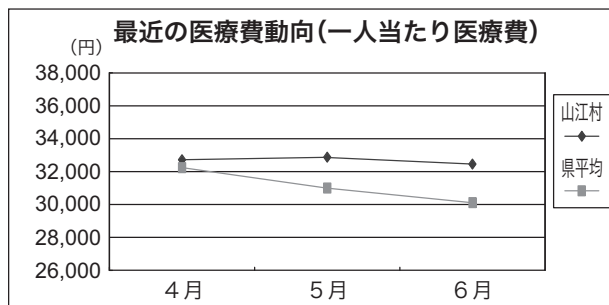



**農業者年金の特長
運用法のメリット**

「積立方式・確定拠出型」

積み立てた保険料と運用益が年金原資となるため、現役世代の保険料が年金受給世代を支える賦課方式に比べ、安心です。2014年度の運用利回りは8.7%（概算値）、新制度発足から年間平均利回りでは3.0%（概算値）と、一定の利回りが確保されています。毎年6月末に、加入者へ個人ごとの積立額と運用益をお知らせしています。

「安全面に配慮した運用」

農業者年金加入者の資産運用は、比較的风险の小さい国内債券を中心に複数の資産に分散投資する安全かつ効率的な運用に努めています。また受給者の方々の年金資産は、年金の確実な支払いのため国債のみで運用しています。

「保険料補助や税制の優遇措置」

農業者年金は、認定農業者で青色申告者など一定の要件を満たせば国からの補助を受けることができます。また、支払った保険料の全額が社会保険料控除の対象となります。

問合せ 山江村農業委員会

JA山江店 ☎(23)3113
☎(23)2304

更生保護をご存知ですか

罪を犯した人もやがて社会に戻ってきます。これらの人たちが再び罪を犯すことを防いで立ち直りを助けるとともに、犯罪や非行のない安全・安心な地域社会をつくるための取り組みが『更生保護』です。

犯してしまった罪をつぐない、社会の一員として立ち直ろうとするには、本人の強い意志や行政機関の働き掛けのみならず、地域社会の理解と協力が不可欠です。保護司、更生保護施設を始めとする更生保護ボランティアと呼ばれる人たちの他、『更生保護』への理解と協力の下、関係機関・団体との幅広い連携によって『更生保護』は推進されています。

— 社協だより —

社協会費・日赤社費の実績報告

社協会費

505,500 円

日赤社資

448,050 円

(平成27年7月31日現在)

皆さまの温かいご協力により、多くの社協会費、日赤社資をいただくことができました。

ご協力いただき、誠にありがとうございました。

社協会費、日赤社資ともに村内や色々な地域で、福祉を支える活動の資源として活用させていただきます。

皆さま一人一人の気持ちが地域を支える原動力です。

今後ともどうぞ宜しくお願いします。



山江子育てサロンのお誘い



まだまだ残暑厳しい時ですが今月も元気に楽しく過ごしていきましょう。たくさんの方のご参加をお待ちしています。気軽にお出かけください。

対象 山江村に住む0歳～就学前までのお子様と保護者及び妊産婦の方
場所 山江村福祉保健センター「健康の駅」
時間 午前10時～11時30分（終了予定）
参加費 無料

※申し込みは必要ありません。また内容は変更になる場合があります。



9月 2日(水) 英語であそぼう
9月 9日(水) ベビーマッサージ
9月16日(水) クッキング
(エプロンを持参ください)



問合せ 健康福祉課保健衛生係
☎(24)1700

開

催

パソコン講座受講生募集

現在働いている方や、定年退職者、育児を終えた方、45歳以上で再就職のために準備をしている方など受講できますので、奮ってご参加ください。

■初級編・応用編の2コース

日程 10月・11月・12月の各土

曜日のうち8日間

時間 午前9時～午後4時

(合計48時間)

会場 人吉球磨能力開発センター

内容 ワード(文書作成)・エクセル(表計算)の操作イン

ターネット・デジカメの操作

募集人員 初級編20人、応用編

18人

申込期限

9月10日～10月9日

※定員になり次第締切ります。

受講料 1万円

※別途、教科書代2千円

問合せ・申込み 職業訓練法人

人吉球磨能力開発センター

☎(22)2475

相

談

生活に困窮している方の相談窓口を設置しています

なかなか仕事が見つからない、家賃を払えない、借金があり家計のやりくりが大変などの理由で悩みをお持ちの方の相談窓口を設置しています。相談支援員がご相談をお受けし、相談者一人一人に合わせた支援プランを作り解決に向けた支援を行います。相談者の秘密は堅く守られます。相談は無料ですので、独りで悩まずまずはお相談ください。

相談内容の例

- ・ 職を失い、生活が苦しい
- ・ ずっと働いていないので再就職が不安
- ・ 住む家がなく困っている
- ・ 子どもに勉強の場を見つけて進学をさせたい
- ・ 借金などで家計が維持できないなど

問合せ 山江村社会福祉協議会

☎(24)1508

年金出張相談会

八代年金事務所の年金出張相談会が人吉市・球磨郡で毎週3回開催されます。年金についてお困りのことや、年金の請求で分からないことがありましたらご利用ください。

開催場所・日程・時間

■人吉市役所

9月4日(金)・11日(金)・18日

(金)・25日(金)

午前9時40分～午後4時20分

7日(月)・14日(月)・28日(月)

午前9時～午後5時

■錦町社会福祉協議会

(温泉センター)

9月9日(水)・30日(水)

午前9時～午後5時

■多良木町役場

9月2日(水)・16日(水)

午前9時～午後5時

※相談会は、完全予約制です。

問合せ・予約

山江村役場健康福祉課

☎(23)3978

八代年金事務所

☎0965(35)6123

お金の悩み無料相談会

借金問題でお悩みの方の無料相談会が開催されます。相談員や弁護士、司法書士がお話を伺います。専門家に相談することが解決への早道です。秘密は厳守されます。

事業者向けの相談や臨床心理士によるこころの健康相談もあります。

日程・場所

■9月16日(水)

市民会館崇城大学ホール2階

第1～8会議室(熊本市中央区

桜町1-3)

■10月18日(日)

八代市大田郷公民館(八代市井

上町601-1)

■11月8日(日)

天草宝島国際交流会館ポルト

(天草市中央新町15-7)

時間

午後0時30分～午後3時30分

問合せ・予約

熊本県消費生活センター

☎096(383)0999

特設人権・行政相談を開設します

人権や行政に関する困りごとがありましたら、人権擁護委員、行政相談員が相談に応じます。相談は無料で、秘密は厳守されます。お気軽にご相談下さい。

日時 9月11日(金)

午前10時～午後3時

場所 山江村福祉保健センター

「健康の駅」

問合せ 健康福祉課戸籍係

☎(23)3978

**働くお母さんへ
職場でつらい思いをして
いませんか?**

妊娠・出産・産休・育休などを理由とする解雇などの不利益取り扱いは、法律で禁止されています。お困りの方は、熊本労働雇用均等室までご相談ください。

問合せ 熊本労働局雇用均等室

☎096(352)3865



制度

森林土地所有者届出制度

森林を取得した際には、90日以内に土地がある市町村へ届出をする必要があります。

個人か法人かによらず相続贈与、法人の合併等により、都道府県が策定する地域森林計画の対象となっている森林は届出が要です。

提出書類 届出書・土地の位置を示す図面・土地の登記事項証明書(写しでも可)又は、土地売買契約書・相続分割協議の目録、土地の権利書の写しなど権利を取得したことがわかる書類

※国土利用計画法に基づく土地売買契約を交わした場合には、森林の土地所有者届出は不要です。(1ha以上の面積は事後届出が必要です。)

問合せ 産業振興課林政係

☎(23)3113

里親制度説明会

『里親』とは、様々な事情により家庭で生活できない子どもを家庭に迎え入れ、温かい雰囲気の中で豊かな愛情を持って育ててくださる方のことです。特別な資格は必要ありません。実際に、子どもを里親に委託する期間も、数日から数年間まで様々です。

県では、新たに里親になって子どもを育てていただける方を募集しています。

まずは「里親」について、知っていただくために、次のとおり説明会が開催されます。関心のある方は説明会にお越しください。

日時 9月4日(金)午後2時～

場所 山江村福祉保健センター

「健康の駅」

※説明会は1時間程度予定。(説明会終了後、個別に相談に応じます。)

問合せ 熊本県八代児童相談所

☎0965(33)3247



歯周疾患検診

村では、節目年齢の方を対象とした歯周疾患検診を実施します。40歳以上の歯を失う原因の第1位は歯周病です。さらに歯周病は、全身に悪影響を及ぼす怖い生活習慣病です。

最新の研究では、むし歯菌や歯周病菌が心臓病や脳梗塞、糖尿病などの病気に関与することが分かっています。

対象者の方には個別に通知しています。この機会に是非検診を受けましょう。

対象者 平成27年度に30・40・50・60・70歳になる方

検診期間 9月1日(火)～11月30日(月)

※診療機関の休診日を除く

個人負担金 500円

※70歳の方、生活保護世帯の方は無料

検診内容 問診、口腔内検査(現在歯、喪失歯、歯周組織の状況など)

実施医療機関 人吉市及び球磨郡内の歯科医院

問合せ 健康福祉課保健衛生係

☎(24)1700



インフルエンザ予防接種の申込みについて

村では、① 65 歳以上のインフルエンザ予防接種（定期接種）と②生後 6 か月～ 15 歳までの方への予防接種（任意接種）費助成を実施します。下記対象者（①・②）以外の方へのインフルエンザ予防接種の助成はありません。

① 65 歳以上の方のインフルエンザ予防接種費助成（定期接種）

対象者 ・平成 27 年 11 月 30 日現在で 65 歳以上の方
・60～64 歳で心臓・腎臓・呼吸器等の障害者手帳 1 級を有する方

負担金 1,400 円（接種当日医療機関受付へお支払いください）

実施時期 10 月 1 日（木）～ 11 月 30 日（月）

申込み方法 8 月中旬に回覧で申込書を回覧していますので、名簿に記入して申し込んでください。

※ 電話や健康福祉課窓口でも申込みができます。

申込み期間 8 月 17 日（月）～ 10 月 30 日（金）（期限厳守）

接種場所 申込み時のかかりつけ医療機関（申込み時の希望と違う医療機関での接種はできません）

接種回数 1 回

* 65 歳以上のインフルエンザ予防接種について、申込みをしていない方への助成はありません。

予防接種を希望する方は、確実に申込みを行ってください。

② 生後 6 か月～ 15 歳の方のインフルエンザ予防接種費助成（任意接種）

対象者 予防接種時に生後 6 か月以上中学 3 年生までの方

負担金 償還払い（役場への申込みは必要ありません）

直接医療機関へ予約をして予防接種を受けた後、領収証、母子健康手帳を持参し役場へ申請すると、1 回につき個人負担金から 1,000 円を差し引いた金額を償還払います。

助成期間 10 月 1 日（木）～平成 28 年 3 月 31 日（木）

接種回数 1 回または 2 回

問合せ 健康福祉課保健衛生係 ☎ (24)1700

複合健診（住民健診）のお知らせ



複合健診（住民健診）の時期が近づいてきました。生活習慣病予防や病気の早期発見のため、健診は1年に1回受けましょう。

下記の日程で実施しますので、申込まれた方は受診をお願いします。また、混雑を避けるため、各地区で受付時間が決まっています。受付時間は必ず守ってください。

ただし、受付時間の都合が悪い方は変更ができます。健康福祉課保健衛生係へご連絡ください。

日時	場所	行政区	受付時間	健診内容
9月24日 (木曜日)	福祉保健センター 「健康の駅」	15	午前 7時30分～午前 8時30分	特定健診 後期高齢者健診 リフレッシュ健診 各種がん検診 (肺がん、大腸がん、 胃がん、乳がん、子宮 頸がん、前立腺がん、 腹部超音波、骨粗しょう 症、肝炎ウイルス検査)
		16	午前 8時30分～午前 9時30分	
		13	午前 9時30分～午前10時30分	
		14	午前10時30分～午前11時30分	
9月25日 (金曜日)	福祉保健センター 「健康の駅」	3	午前 7時30分～午前 8時30分	
		4	午前 8時30分～午前 9時30分	
		1	午前 9時30分～午前10時30分	
		2	午前10時30分～午前11時30分	
9月26日 (土曜日)	福祉保健センター 「健康の駅」	7	午前 7時30分～午前 8時30分	
		8	午前 8時30分～午前 9時30分	
		5	午前 9時30分～午前10時30分	
		6	午前10時30分～午前11時30分	
9月27日 (日曜日)	福祉保健センター 「健康の駅」	11	午前 7時30分～午前 8時30分	
		12	午前 8時30分～午前 9時30分	
		9	午前 9時30分～午前10時30分	
		10	午前10時30分～午前11時30分	

問合せ 健康福祉課保健衛生係 ☎ (24)1700

危険物取扱者試験の実施

申請受付期間

- 書面申請 9月7日(月)～17日(木)
- 電子申請 9月4日(金)～14日(月)

試験日 11月1日(日)

受験地 熊本市、八代市

問合せ (一財)消防試験研究センター熊本県支部
☎ (096)364-5005



● 勝山 瞬
● 中神 敏弘
7月31日付け
5月31日付け

山江村役場退職者

紹介

『救急フェア 2015』開催



日時 9月6日(日)
 開場：午後0時30分
 開会：午後1時(閉会：午後4時)
場所 人吉スポーツパレス
主催 人吉市医師会・人吉下球磨消防組合

内容

■メイン会場

講演、ヒーローショー(郷熊戦煌ジュグリッターショー)、抽選会など

■体験コーナー

はしご車試乗、放水体験など

■その他

健康相談、応急手当実技など

問合せ 人吉下球磨消防組合消防本部企画教養課 ☎(22)5469

ケーブルテレビセンターニュース

ケーブルテレビの申込

4月1日からケーブルテレビの特別加入申込期間となっています。この期間に加入申込みをされますと、初期費用なしでケーブルテレビに加入できます。

スペシャル番組

放送時間 午前10時・午後2時・午後7時30分ほか
 ★山江遺産総集編 ★やまえ夏まつり

やまえTODAY(5分) 更新日 平日午後6時55分
 山江村の今日の出来事を中心にお伝えします
 放送時間 午後6時55分・午後8時55分・午後9時55分
 ほか

ケーブルテレビ情報局(30分) 更新日 土曜日
 一週間の出来事を中心にお伝えします
 放送時間 午前0時・午前7時・正午・午後7時ほか

やくばだより(15分程度) 更新日 月曜日
 山江村役場からのお知らせ
 放送時間 午前6時40分・午後3時45分・午後9時40分
 ほか

その他の番組

「てれび村長室」村長が村政を語る(不定期更新)
 「やまえネコ歩き」やまえに暮らす猫の様子(不定期更新)
 「山江村議会」定例会や臨時会の模様(開催期放送)
 「あの頃」山江村で過去にあった出来事(不定期更新)

インターネットサービス

- ①ケーブルテレビ加入者はインターネット利用が可能
- ②インターネット利用料は月額2,500円
- ③月額100円にて無線LANルーターを貸出し

CS放送の番組表

山江村ホームページから、または各番組のサイトをご覧ください。また、改善センター入口にCS番組ガイド誌を置いてありますので、ご自由にお持ち帰りください。

※悪天候の影響により専門チャンネルが映りにくくなる場合があります

自主放送番組表

時間	番組名	時間	番組名
6:00	やまえCATV情報局(最新号)	13:45	やくばだより
6:55	やまえTODAY(前日号)	14:00	スペシャル番組
7:00	やまえCATV情報局(最新号)	18:55	やまえ TODAY
9:45	やくばだより	19:00	やまえCATV情報局(最新号)
9:55	やまえTODAY(前日号)	19:30	スペシャル番組
10:00	スペシャル番組	20:55	やまえ TODAY
11:45	やくばだより	22:00	やまえCATV情報局(前週号)
12:00	やまえCATV情報局(最新号)	22:45	やくばだより
13:00	やまえCATV情報局(前週号)	23:00	やまえCATV情報局(前々週号)

※状況によって放送時間を変更する場合があります

投稿動画募集しています!

みなさんが撮影した動画をケーブルテレビで放送しませんか?

スマートフォンで撮影したものでも、短い時間のものでもOK!

携帯アプリ「LINE」で投稿してください。



山江村ケーブルテレビセンター
 ID: 0966228808

問合せ (月～金)の連絡先 ☎(22)8808
 (土・日・祝日)の連絡先 ☎(23)3111

ホコリとコンセント トラッキングによる出火

冷蔵庫や洗濯機などのプラグをコンセントに挿し込んだままになっていませんか？

長期間挿し込んだままにしていると、すきまにはホコリがたまり、そこに湿気が加わると火災につながる可能性があります。(トラッキング現象といいます) 挿し込んだままのプラグは1年に1回は点検、清掃して安全に使いましょう。

財団法人九州電気保安協会

コンセントやプラグの 点検をしていますか？

1 ホコリ
長い間ほおっておくと、プラグとコンセントの間にホコリがたまります。

2 そのホコリに湿気がつきます。

3 プラグの挿し込みの間で少しずつ電流が流れます。

4 火災につながります。炭化が進み、発火するおそれがあります。

タコ足配線を していませんか？

普通は……

スイ スイ

タコ足だと

そんなに
変わらなくていいよ

もっと電気をくれ!

過熱して
火災につながります。

タコ足配線

コードや配線器具には、1度に流すことができる電流の量が決められています。テーブルタップなどを使ってタコ足配線をしていると、1度にたくさんの電気が流れ、過熱して危険です。電化製品は、コンセントから直接使うようにしましょう。

財団法人九州電気保安協会



マイナちゃん

平成27年10月5日

マイナンバー制度スタート

今年10月以降、住民票の住所地に
あなたの「マイナンバー」をお知らせします※

※住民票の住所地にご自身のマイナンバーが記載された「通知カード」が送付されます。

やむを得ない理由により住民票の住所地で

受け取ることが出来ない方※は居所情報登録申請書を

…………… **8月24日～9月25日** (持参又は必着) ……………

に住民票のある住所地の市区町村に持参又は郵送してください

登録は
お早めに

問合せ 健康福祉課戸籍係 ☎ (23)3978



平成 27 年国勢調査が実施されます!



平成 27 年 10 月 1 日を調査期日として 5 年に一度の国勢調査が実施されます。皆さまのご理解とご協力をお願いします。

国勢調査とは

国勢調査は、統計法に基づき国内の人口及び世帯の実態を把握するとともに、様々な行政施策等の基礎資料を得ることを目的として実施される国の最も重要な統計調査です。

調査は平成 27 年 10 月 1 日現在で日本国内にふだん住んでいるすべての方（外国人を含む）及び世帯を対象に行われます。

★オンライン調査が全国展開されます

今回の国勢調査では、オンライン調査（インターネット回答）が初めて全国展開され、先行実施されます。9 月上旬頃から、調査員が各世帯を訪問し、「インターネット回答の利用案内」等を配布しますので、そこに記載されている「ID」と「パスワード」を使用し、インターネットで回答をしてください。

その後、インターネットで回答されなかった世帯に改めて調査員が訪問し、調査票（紙）を配布します。

調査の回答方法

調査に回答いただく際には、「インターネット回答」、「郵送提出」、「調査員への直接提出」のいずれか 1 つを選択できます。

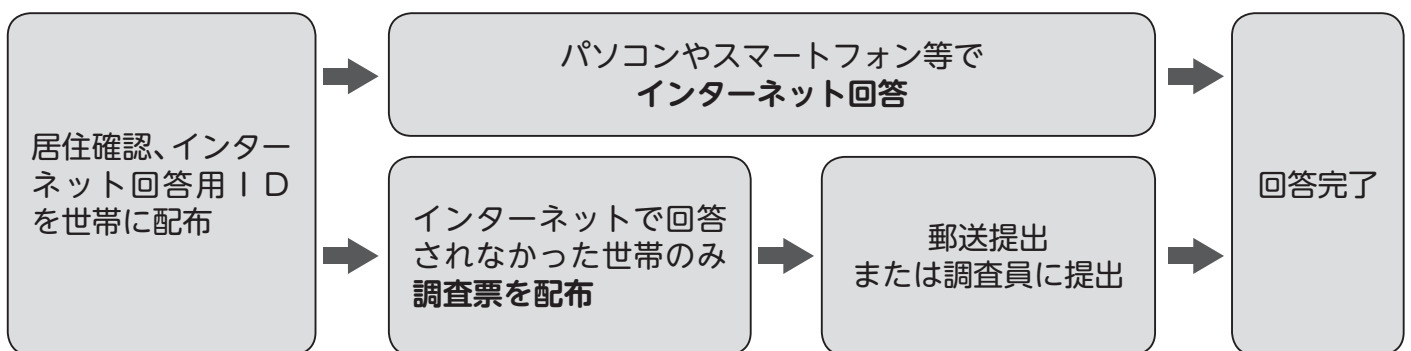

※ インターネットで回答できる期間は 9 月 10 日～ 20 日です

守秘義務（個人情報の保護）について

調査関係者が調査票に記入された内容を他にもらしたり、調査票を統計作成の目的以外に使用したりすることは、統計法で固く禁じられています。

えほんとふれあうひととき
 —やまええほんの森
 『おひさま真夏の夜ばなし』—

8月14日(金)、午後7時からやまええほんの森(山江村歴史民俗資料館図書室)で『おひさま真夏の夜ばなし』が開かれ、家族連れなど村内外23人の参加者が夏のおはなしを楽しみました。

『夜』と『お化け』をテーマに、おはなしボランティアグループおひさまが企画したもので、宮沢賢治の『銀河鉄道の夜』や怪談えほん『いるの いないの』、『お化け屋敷へようこそ』の絵本3冊を映像化した読み聞かせでは、図書室の照明を落として夜を演出し、映像と音がけの静かで怖い世界を体験。最後のペープサート(紙人形劇)では、全員でおばけの人形を振りながら『おばけなんてないさ』を歌ってにぎわいました。

配られたおばけのペープサートはそのままプレゼントされ、来場者は館内に飾られたお化けたちをバックに記念写真を撮ったり、おばけの絵本を読んだりイベントのあとも楽しそうに過ごしていました。



「やまえ」の家庭教育10か条
 第2条(責任感・我慢力)

面倒くさい
 他人に頼るな まかせるな



中学校村営学習塾に先輩が応援!

前号で中学校の(村営学習塾)のことをお知らせしましたが、夏休みに入って、先輩大学生4人が手伝いに来てくれました。

【大学生紹介】

- 秋丸 民花さん (2区)
- 村本 真結子さん (8区)
- 横山 皐海さん (2区)
- 廣田 美沙さん (9区)

懐かしい中学校校舎で後輩3年生の学習を懇切丁寧に教えてもらいました。

おかげさまで、3年生43人も暑い日が続く「勝負の夏」を最後まで頑張り続けることができました。



やまえの文化財 ①

「山江村は文化財の宝庫である」という出だしで(村の文化財)が昭和54年に紹介されています。「日本遺産」に認定されたいま再び村内の文化財を紹介していきます。

城山観音堂 木造十一面観音菩薩立像
 (村指定文化財)



造られた時期は、今から550年ほど前の1469年。「応仁の乱」で有名な頃。

台座(仏さまの足元の台)に(相良長統)の名が記されている。お堂が雨風が吹き込むようになったため、この仏像は、現在、歴史民俗資料館に保管されています。いつでも見学できます。

(7月1日～7月31日受付分)

むらの動き

あかちゃんごたんじょう

中村 美織(大志・愛) (第5区) (6/26)
北田 桂護(将樹・智子) (第5区) (6/30)

おくやみ申し上げます

松本 ハルエ(四郎) (第6区) (7/17)
漆尾 ミネ子(友美) (第4区) (7/22)
平石 アサ子(敬子) (第16区) (7/26)

香典返し

坂本ノブエ 釜野 修一 阿比留ゆきみ

人口と世帯 -Population-

7月31日現在(前月比)

人口 3,652人 (-2)
男 1,723人 (+1)
女 1,929人 (-3)
世帯 1,224世帯 (-3)

主な電話番号 -Telephone-

総務課 23-3111※
企画調整課 23-3112※
産業振興課 23-3113※
税務課 23-5692※
健康福祉課(福祉・戸籍) 23-3978※
健康福祉課(保健衛生) 24-1700※
地域包括支援センター 23-2232※
建設課 23-6449※
教育委員会 23-3604※
会計室 23-3293※
議会事務局 23-3401※
農業委員会事務局 23-3113
ケーブルテレビセンター 22-8808※
歴史民俗資料館 23-3665
FAX(代表) 24-5669

● ※印は域内電話と共通番号になります。

つぶやき

紫外線対策に気を抜けない日が続いています。私も、紫外線から身を守るために必死です。皆さまもお気を付けください。

さて、私が紫外線対策以外にもうひとつ時間を費やしているものが合唱です。9月に開催される球磨郡青年団協議会文化祭に向けて取り組んでいるのですが、人生で初めてまじめに合唱しようとしている気がします。私が音楽の授業以外で合唱に取り組むとは10年前の私では全く想像もしていなかったことでしょう。人って分からないですね。(N・A)



エコやごみに関する情報コーナー



資源ごみの種類で、「紙製容器包装」とありますがどのようなものですか、また、どのようなにしてだすのでしょうか？

答えは下。

(単位:kg、%)

年度		27	26	27	26	27	26
月		5月		6月		7月	
一般廃棄物	可燃物	53,400	53,520	49,680	48,480	52,620	47,230
	不燃物	3,490	2,950	2,120	2,380	3,390	2,030
	粗大物	570	730	100	10	660	350
	有害物	0	0	0	0	0	0
	計	57,460	57,200	51,900	50,870	56,670	49,610
	前月比	108.8	—	90.3	—	109.1	—
前年比	100.4	—	102.0	—	114.2	—	
資源物	資源物	8,890	8,510	9,220	7,260	7,720	8,060
	前月比	88.9	—	103.7	—	83.7	—
	前年比	104.4	—	126.9	—	95.7	—

※搬入量については、村の収集のほか、事業所及び一般家庭からの直接搬入分も含まれます。

※分別収集されたペットボトルは、社会福祉法人水俣市社会福祉事業団で適正に処理されています。

ごみを出す時は・・・

- ごみ袋には必ず氏名を記入してください。
- 正しい分別でごみの減量を心がけましょう。
- 可燃ごみの袋は、中のごみが飛散ないように、持ち手部分もしっかりと結びましょう。
- 指定された収集日に出しましょう。収集日の前日または収集日の午前8時までに出して下さい。

答え:「紙製容器包装」とは、食品の外箱や中敷き、靴の箱、包装用紙、紙袋、ワイシャツの台紙、紙の缶などとなります。



左記の、表示があるものが「紙製容器包装」となりますので、紙製以外のものは取り除き、指定袋で出してください。

正しく分別、収集された紙製容器包装類は、再利用されます。皆様のご協力よろしくお願いします。



部屋の照明
こまめにちゃんと
消しましょう。

ライトアップに馴れた日常生活の中で、電気を消すことでのかに照明を使用しているかを実感し、地球温暖化問題について考えてみましょう。

こまめに消灯し、省エネ、エコについてご協力をお願いします。



文: 人吉球磨環境協議会
絵: 球磨工業高校美術部

台風15号が残した爪痕

8月25日未明に接近した台風15号。猛烈な風と雨により、各所で被害が相次ぎました。被害の状況を確認しながら今後の対応を進めていきます。

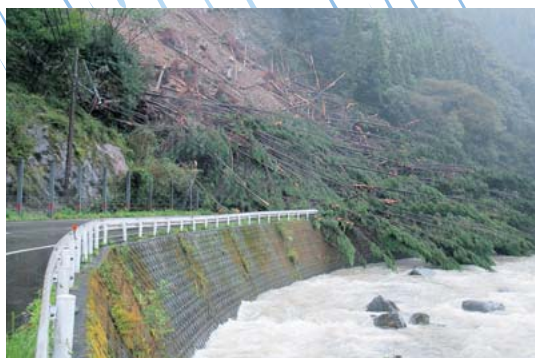

寸断された万江白岳の県道

万江の白岳では、法面が崩壊し県道坂本人吉線を約40メートルにわたり寸断し、万江川上流の水無、大川内、熊の原、合子俣、山口の5集落で13世帯が孤立しました。

また、万江の尾寄崎では、倒木により道路が寸断され、一時孤立状態になりました。



枝が折れた栗の樹

栗の収穫が始まったばかりの栗園でも、多くの被害が出ました。

お盆過ぎより早生品種「丹沢」の収穫が始まり、これからが栗の収穫最盛期を迎えるはずでしたが、穂が落ち、枝折れや、倒木も見られ、大きな痛手となりました。

今月の1枚



“夢の世界”を満喫 親子でディズニーランド

岩本良一さん（一丸）ご夫婦が、娘さんからのプレゼントで4月に娘さんとディズニーランドに行かれた時の写真。

「80歳を超えてこんなに素敵な場所にいけるなんて幸せ」と健康で長生きすることの素晴らしさを嬉しそうに話してくれました。

村内の面白スポットや家族の写真など、あなたの一枚を広報やまえに掲載しませんか。皆さまからのお便りをお待ちしております。

連絡先 企画調整課企画調整係
☎23-3112

✉ kikakucyousei@vill.yamae.lg.jp



食べて 元気になる

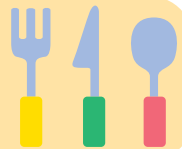

材料と数量 4人分

- なす / 2本
- 油 / 大さじ2
- こんにゃく / 1枚
- 出し汁 / 500cc
- 厚揚げ / 1枚
- とろけるチーズ / 1枚 (20g)
- 葱 / 10g

- <田楽味噌>
 - 合わせみそ
 - さとう
 - 酒
 - みりん
 - ごま / 大さじ1/2
- 各大さじ2

田楽三種盛り



1人当たり栄養量 エネルギー 239kcal
たんぱく質 9.0g 脂質 13.4g 塩分 0.9g

ポイント

材料の切り方は好みで変える。(一口大に切ると食べやすい)

作り方

- ①田楽味噌の材料を混ぜ合わせ、電子レンジ(500W)で約30秒加熱、取り出してひと混ぜして再度約30秒加熱。
- ②こんにゃくは適宜切って、表面にのみ格子状に切り込みを入れ、出し汁で約5分茹でておく。
- ③なすは輪切りにして、水につけあく抜きをしたら、水けをきり、フライパンに油を熱し、両面を焼く。
- ④厚揚げは適宜切って、とろけるチーズをのせ、田楽味噌をかけ、小葱をちらし、オーブントースターで焼く。(アルミホイルを敷いておく)
- ⑤器に盛り付けこんにゃくとなすに田楽味噌をかけ、ゴマをふる。

レシピ: 山江村健康福祉課 管理栄養士 勝原聖美