

九州山江村の挑戦 人が元気、自然が元気、地域が元気

広報

やまえ

8

August 2015

No.289



ライオンバー制度 P2

球磨郡民体育祭 P4

お知らせ

山江村職員採用試験

シリーズ 食べて元気になる

ゴーヤとツナのスコポンスラダ

表紙写真：万江小で7月2日（木）に行われた

『花いっぱい運動』花の贈呈式

平成27年10月から あなたにもマイナンバー（12桁の番号） が通知されます



マイナンバーの利用開始は、平成28年1月から。
年金手続きでは、平成29年1月から利用が開始されます。

マイナンバーとは

平成27年10月から日本国内の全住民に通知される一人ひとり異なる12桁の番号を『マイナンバー』といいます。個人番号が特定されないように、住所地や生年月日など関係のない番号が割り当てられます。『マイナンバー』は、一生使うものです。原則として番号は一生変更されませんので大切にしてください。

マイナンバーの目的

マイナンバー制度には、「国民の利便性の向上」「公平・公正な社会を実現」「行政の効率化」という大きく分けて3つのメリットがあります。

国民の利便性の向上

年金や福祉の申請時に必要な添付書類の削減など行政手続きが簡素化され、住民の方の負担が軽減されます。また、行政機関が持っている自分の情報を確認したり、行政からの様々なサービスのお知らせを受け取ることができます。

公平・公正な社会の実現

所得や他の行政サービスの受給状況を把握しやすくなり、脱税や不正受給などを防止するとともに、本当に困っている方にきめ細やかな支援を行うことができます。

行政の効率化

行政事務が効率化され、住民の行政ニーズにこれまで以上に対応できるようになります。例えば、災害が起きた時、被災者台帳の作成など迅速な行政支援が期待できます。

公的身分証明書 個人番号カード

『個人番号カード』とは、マイナンバーを記載した書類の提出や、様々な本人確認の場面で利用できるカードです。マイナンバーを記載した書類を提出する際、通知カードだけでは本人確認が完了できず、運転免許証などの書類が必要な場合があります。しかし、個人番号が記載された個人番号カードなら顔写真があるので、本人確認がカードだけで完了します。

個人番号カードを発行するためには、申請をする必要があります。申請書は、10月以降に届くマイナンバー通知カードに同封されていますので、郵送にて申請された方は、平成28年1月以降に役場窓口で受け取れます。

問合せ 健康福祉課戸籍係

☎(23)3978

平成29年1月

個人ごとのポータルサイト (マイポータル)の運用開始

マイナンバーを含む自分の情報をいつ、誰が、なぜ提供したのか確認できます。行政機関からのお知らせも受取れます。

平成29年7月

地方公共団体等も含めた 情報連携を開始

情報連携により事務が確実かつスムーズになり、住民の負担が軽減。

こんな時にマイナンバーを使います

事業所の場合

－ 社会保障分野 －

健康保険、雇用保険、年金などの手続きで取扱う書面に従業員等のマイナンバーを記載

(例) 厚生年金・健康保険・雇用保険被保険者資格取得(喪失)届

－ 税分野 －

税務署に提出する法定調書などに、従業員や報酬の支払先等のマイナンバーや法人番号を記載

(例)

- ・給与支払い報告書
- ・給与所得・退職所得の源泉徴収票
- ・不動産の使用料、売買等の支払調書
- ・配当、余剰金の配分及び基金利息の支払調書

個人の場合

－ 福祉分野 －

年金、健康保険、介護保険、雇用保険、労災保険、生活保護、その他社会保障制度



－ 税分野 －

税務関係機関に提出する確定申告書、届出書、調書など

－ その他 －

- ・公営住宅への入居申請
- ・日本学生支援機構への奨学金の申請
- ※お勤め先、アルバイト先、口座を開設している証券会社、契約している生命保険会社等から手続きのため、マイナンバーを尋ねられる場合があります。

カードの違い —『個人番号カード』なら個人番号の確認と身分証明書として使えます—

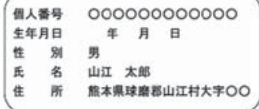
	住民基本台帳カード	個人番号カード	通知カード
様式	<ul style="list-style-type: none"> ・住民票コードの券面記載なし ・顔写真は選択制 	<ul style="list-style-type: none"> ・個人番号を券面に記載(裏面に記載する方向で検討) ・顔写真を券面に記載 	<ul style="list-style-type: none"> ・個人番号を券面に記載 ・顔写真なし <p>〈イメージ〉</p> 
作成交付	<ul style="list-style-type: none"> ・即日交付又は窓口で2回来庁 ・手数料: 1,000円が主(電子証明書を搭載した場合) 	<ul style="list-style-type: none"> ・通知カードとあわせて個人番号カードの交付申請書を送付し、申請は郵送やオンライン等で受け付けるため、役場窓口へは1回来庁のみ(顔写真確認等)を想定 ・手数料: 無料 ・有効期限が設けられている 	<ul style="list-style-type: none"> ・全国民に郵送で送付するため、来庁の必要なし ・手数料: なし
便利性	<ul style="list-style-type: none"> ・身分証明書としての利用が中心 	<ul style="list-style-type: none"> ・身分証明書としての利用 ・個人番号を確認する場面で番号法上義務付けられている本人確認に利用(就職、転職、出産育児、病気、年金受給、災害等) ・市町村、都道府県、行政機関等による付加サービスの利用 ・電子証明書による民間部門を含めた電子申請・取引等における利用 	<ul style="list-style-type: none"> ・個人番号カードの交付を受けるまでの間、行政機関の窓口等で個人番号の提供を求められた際に利用可能(番号法に基づく本人確認のためには、通知カードのほか主務省令で定める書類の提示が必要。)

マイナンバー制度実施の流れ

平成27年10月以降

住民票の住所に通知

住民票を有する方(住民票がある外国人を含む)に、平成27年10月以降、12桁のマイナンバー(個人番号)が通知されます。

※お住まいの場所と住民票が異なる場合は、受け取ることができない可能性があります。

平成28年1月

マイナンバーの利用開始

税の手続きや年金、医療保険、雇用保険などの社会保障の手続きで、マイナンバーの利用が開始されます。申請者への個人番号カード交付も開始。

※年金の手続きでは平成29年1月からマイナンバーの利用が開始されます。

第65回 球磨郡民体育祭

第65回球磨郡民体育祭が開催され、5月20日から7月19日にかけて球磨郡内の会場で各競技が行われました。

各種目入賞

■ゲートボール 男子 3位
女子 2位

■グラウンドゴルフ
男子団体 3位
男子個人 3位 東勝昭

■バレー男子 3位

■クレー射撃
団体 3位
個人 2位 横山守

■サッカー 3位

■バスケットボール 3位

■バトミントン
団体女子 2位
個人男子50歳以上 優勝 横山浩之
個人女子40歳以上 優勝 横山理恵
個人女子30歳以上 3位 前田由美

■四半的弓道 団体 優勝

■卓球
一般男子個人 2位 宮原徹
40代男子個人 3位 田山浩二
60代以上男子個人 2位 西政明
50代女子個人 優勝 勝原聖美

■ボウリング
団体 2位
個人 2位 藤田千代美

■ソフトボール男子 3位

■陸上
29歳以上男子100m
2位 宮田裕史、3位 嶋村将平
29歳以下男子400m 3位 宮田裕史
30～39歳男子100m 2位 中村潤
40～49歳男子100m 2位 松尾充章
30～49歳男子400mリレー 1位
(岩本正弘、中村潤、松尾充章、西聖二)
29歳以下男子リレー 1位
(宮田裕史、簗田竜也、嶋村将平、中村大志)
34歳以下女子1,500m 2位 蔵野沙紀
34歳以下女子砲丸投げ 3位 上村純加

■水泳
男子25歳未満平泳ぎ25m・50m 1位 立山智広
男子35歳以上平泳ぎ25m・50m 2位 中竹浩介

■ゴルフ
男子団体50歳以上 3位

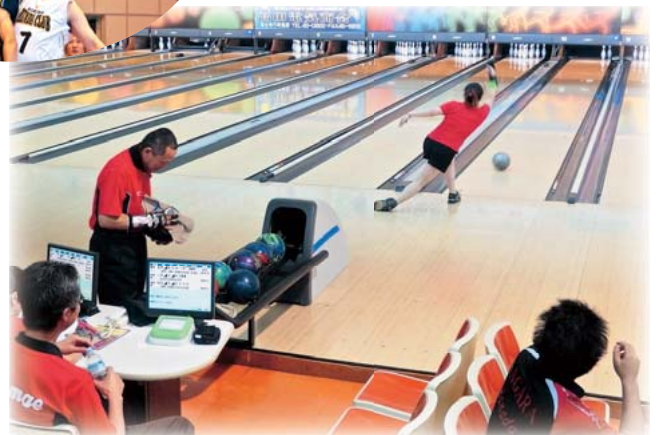

夏季郡市中体連結果

夏季中体連が6月27・28日に開催され、山江中の生徒たちが健闘しました。

■バトミントン

団体戦 男子団体 優勝
個人戦 男子シングルス
3位 犬童宏明
男子ダブルス
2位 廣田尚也・新山涼太
女子ダブルス
優勝 横山楓海・赤池愛羅
2位 今村友希乃・東紗優華

■野球 3位

■ソフトボール 3位

■空手

団体戦 男子団体組手 優勝
個人戦 個人形 優勝 中園勇大
個人組手 優勝 一二三宗真
2位 中園勇大

■卓球

団体戦 男子・女子 予選敗退
個人戦 男子シングルス 3位 平野拓也

■剣道 団体戦 男子3位

■バレーボール 予選敗退

球磨郡青年団協議会体育祭

第43回球磨郡青年団協議会体育祭が6月28日(日)、高山体育館(あさぎり町)で開催され、山江村青年団も参加しました。



クリスティーナ先生帰国

昨年8月から英語の指導助手(ALT)として、アメリカから本村に来られたクリスティーナ先生が帰国されます。Thank you very much!



1年間短かったけど、私には山江村での思い出や体験したことが、心の中に強く残っています。皆さんに会えて、一緒に働く事が出来てとても嬉しかったです。山江村は本当にすごい場所。皆さんは親切で、活動的。山江村は私の第二の故郷です。

アメリカに帰国後、私は結婚する準備が始まります。同時に小学校の先生になるための勉強をする予定です。私が小学校の先生になろうと思ったのは、山江村での経験があったからです。またいつか皆さんに会えることを期待しています。今まで本当にお世話になりました。皆さんお元気で。Kristina Shatz(シャツ・クリスティーナ)

6/24

災害時の速やかな支援を目指し

『災害時避難行動要支援者登録制度』の周知



村で5月より災害時避難行動要支援者登録制度を開始し、制度の周知を図るため6月24日(水)から各地区の地域見守りネットワーク定例会に併せて制度説明を行っています。

この制度では、災害が起こったとき避難行動要支援者の速やかな支援ができるよう、あらかじめ支援者の避難支援に必要な情報を登録することで、事前に支援関係者に情報の提供ができます。

説明後、住民の方から各地区の災害時の心配事や、制度に対する質問があげられました。

7/2

地域のつながりと人権

万江小「花いっぱい運動」花の贈呈式



万江小学校において7月2日(木)、「花いっぱい運動」花の贈呈式を行い、子どもたちが育てた花を地域の方々に贈呈しました。

この活動は、子どもたちが花を育てる過程で優しさや思いやりの心を育み、地域の方たちとのつながりを持つことを目的として実施しています。

今回は、人吉球磨地域の人権擁護委員の皆さんにもご協力をいただき、「スイミー」というお話をペープサート(紙人形劇)で行っていただきました。

授業終了後には、子どもたちから村内事業所3か所へ花の苗の贈呈を行いました。

7/4

生産量の確保と安定供給のため

ニンニク生産部会設立



山江ニンニク生産部会設立総会が7月4日(土)に開催されました。現在までも数名の生産者でニンニクの栽培を行われていましたが、ニンニク生産量の確保と安定した供給を図るため、15人の生産者が集い生産部会の発足となりました。

ニンニクは、秋ごろ植え付けをし、翌年の夏前に収穫を迎えます。生産部会では今後、販売先のニーズに応えた栽培を行うため、ほ場の巡回や研修会など年間計画立て、品質向上に向けた活動を行っていかれます。

7/6 梅雨明けすぐも要注意 熱中症予防講演会



6月から月1回様々なテーマで行っている健康づくり教室。第2回は、『熱中症予防と対策』をテーマに7月6日(月)に健康の駅で開催し、講師として大塚製薬の染川将明さんを迎え、『熱中症の発生と予防対策』についてお話をさせていただきました。

熱中症は、8月だけでなく、梅雨の晴れ間、梅雨明けの急に暑くなった時も身体が暑さに対応しきれず多くなる傾向にあるとのこと。予防として、喉が渇く前に水分と血液に必要なナトリウム(塩分)、水分の吸収をよくする糖분을一緒に摂ることが効果的。その3成分を含むスポーツドリンクをこまめにまた適量、摂取すると熱中症予防になると話されました。

7/7 自分に合った学習方法を学ぶ 山江未来塾開講

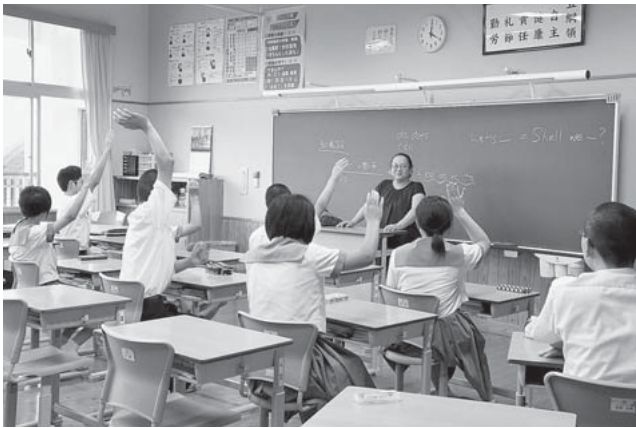

山江中生徒を対象とした未来学習塾(村営学習塾)の開講式が7月7日(火)に山江中で行われ、山江中3年生が出席しました。

開講式では、中里健一校長が「色々な方から勉強を学び、その中から自分に合った学習方法を見つけて欲しい。」と挨拶をされました。講師をされる塾の先生方4人の紹介の後、早速生徒たちは4クラスに分かれ数学と英語の授業を1コマずつ受講しました。

3年生は7月~2月、1・2年生は10月~3月にかけて夏休みや、授業後の時間を利用して学習塾を受講します。

7/9 祝金 100人達成 こんにちは赤ちゃん祝金支給



平成24年度から子育て支援として実施している『こんにちは赤ちゃん祝金』の支給が100人目となりました。

祝金は出生時1人あたり5万円。100人目の支給者は、6月に誕生した八嶋優衣ちゃん。7月9日(木)に祝金の支給を村長室で行いました。

内山慶治村長は、「お子様のご誕生おめでとうございます。本村は子育てがしやすいところ。山江村を好きな子どもに育ってくれると嬉しいです。」と八嶋さんご家族へお祝いの言葉と祝金を贈りました。



夏ばて予防!!

本格的な暑さの夏がやってきました!
毎年夏になると「からだがだるい」、「食欲がない」と、夏ばてすることはありませんか?



なぜ、夏ばてになるの?

- ①暑くなるとからだは汗を出すことで体温調節をします。日本の夏は湿度が高いため、汗の蒸発が妨げられてしまい、熱が体内にこもって疲れやすくなってしまいます。
- ②室内と屋外の温度差（クーラーの効いている室内や車内と外など）がありすぎて、体温調節をする自律神経のリズムが崩れてしまいます。
- ③食生活では、暑い→だるい→冷たい物の飲みすぎ→大量の水分で消化液が薄まる→消化力の衰え→食欲がないといった悪循環が起こってきます。
- ④寝苦しさにによる睡眠不足から疲れがたまってしまいます。



夏ばてを解消!

食事をそうめんなどのあっさりしたものだけで済ませてしまうことはありませんか?汗をたくさんかく夏場になると、ビタミンやミネラルの消耗が激しいので、新鮮な野菜や果物を積極的にとりましょう。

これから沢山採れる夏野菜（ナス・トマト・ピーマン・オクラ・トウモロコシ・ズッキーニなど）はビタミン・ミネラルが豊富なだけでなく、からだの熱を冷ましてくれたり、余分な水分を排泄してくれる働きもあります。

今年の夏は、太陽をさんさんと浴びた夏野菜のパワーで夏ばてを予防しましょう!

Health teeth



虫歯のなかったお友達

幼児歯科検診の結果むし歯がなかった(要観察歯があったお子様・治療中・治療済みを除く)お子様です。歯みがき、仕上げ磨き、おやつ工夫など親子で頑張りました。

●2歳児歯科検診(平成27年6月11日)

八嶋 絢斗(吉信) 第3区
福山 愛海(克己) 第7区
清永 葵惟(弘文) 第8区
有瀬 実華(慎也) 第9区
白川 龍毅(晃) 第9区
谷口 結菜(和成) 第12区
入口聖莉南(昌史) 第14区

●5歳児歯科検診(平成27年6月4日)

山田 遥月(信二) 第2区
北田 銀治(将樹) 第5区
高田 颯人(清孝) 第8区

(敬称略・行政区順)

今回むし歯があったお子様は
早めに治療をしましょう。





義歯の取り扱い【義歯の着脱、取り扱いの注意】

よく噛むためには、しっかり噛めることが必要です。歯を失った方の機能を取り戻す方法として義歯があります。

今回は、2回シリーズで義歯の取り扱いについてお伝えします。第1回目の8月は義歯の使用についてです。

○義歯の使用

- ・義歯は慣れるまで時間がかかります。装着後も歯科医院での調整が必要です。
- ・1日1回（就寝時など）、一定時間は義歯をはずすようにしてください。義歯の下の粘膜の安静と回復が必要です。
- ・痛みがある場合は使用を中断し、義歯調整のためにかかりつけ歯科医院を受診しましょう。
- ・食事はやわらかいものから徐々に始めてください。自分の歯のように食べるのは慣れてからにしましょう。
- ・義歯を新製してすぐは話しにくく、また自分の声と違うような気がするがありますが、使っているうちに慣れて気にならなくなります。

高齢者のことで困ったときは地域包括支援センター（健康福祉課内）にご相談ください

●高齢者の『介護の相談』・『物忘れ相談』・『虐待の相談』・『その他何でも』気軽にご相談ください。

●毎月第1水曜日は『物忘れ相談日』です。認知症疾患医療センターから健康の駅にいられて相談に応じます。8月は5日（水）です。地域包括支援センターへの電話予約が必要です。

健康福祉課地域包括支援センター（直通）☎（23）2232 夜間及び休日☎（24）9800

（夜間及び休日は山江老人保健施設に委託してあります。はじめに「地域包括支援センターへの電話です」と伝えてご相談ください）

27年5月 介護保険費用額

介護保険費用額の県内順位と一人当たりの費用をお知らせします。介護保険サービスにかかる費用額の21%は第1号被保険者（65歳以上の方）の介護保険料でまかさないです。1日でも長く、自宅で自立した日常生活が営めるよう予防することが大切です。

- 県内順位 8位 / 45市町村中
- 一人当たり費用額 186,842円
- 県平均の1.20倍（県の平均155,760円）

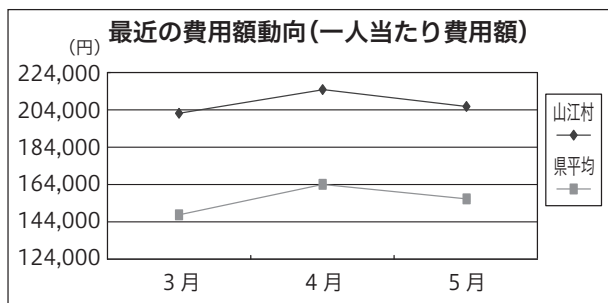

27年5月 国民健康保険医療費

医療費は、国保税から支払われています。医療費が高くなるほど国保税も高くなります。病気の早期発見、早期治療により医療費を抑えることができます。健康に配慮した生活をこころがけましょう。

※ 数値は一般被保険者のみの医療費から算出されたものです。

- 県内順位 14位 / 45市町村中（上位になるほど医療費が高い）
- 一人当たり医療費 32,745円
- 県平均の1.06倍（県の平均30,962円）

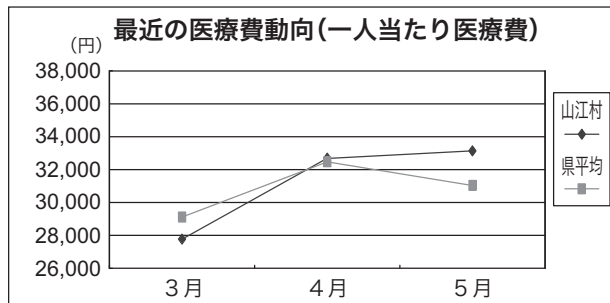

お知らせ

中東呼吸器症候群(MERS)に関する注意事項

MERSは中東諸国や韓国で流行している感染症です。コロナウイルスにより感染し、発熱、咳などの症状が出現します。

流行している地域から帰国する際、体調がすぐれないときは、検疫所に申し出てください。

また、帰国後、14日以内に発熱や咳などの呼吸器症状がある場合は、自分の判断でかかりつけの医療機関に行かず、まずは最寄りの保健所に連絡・相談してください。

問合せ 人吉保健所

☎(22)3107

戦没者等のご遺族の皆さまへ 第10回特別弔慰金が支給されます

特別弔慰金は、戦後70周年にあたり、戦没者等の尊い犠牲に、国

が弔慰の意を示すため、戦没者等のご遺族に特別弔慰金(記名国債)を支給するものです。

第10回特別弔慰金については、ご遺族に一層の弔慰を表すため、償還額を年5万円に増額するとともに、5年ごとに国債が交付されます。

支給対象者

戦没者等の死亡当時のご遺族で、平成27年4月1日(基準日)において、「恩給法による公務扶助料」や「戦傷病者戦没者遺族等援護法による遺族年金」等を受ける方(戦没者等の妻や父母等)がない場合に、次の順番による先順位のご遺族お一人に支給。

- ①平成27年4月1日までに戦傷病者戦没者遺族等援護法による弔慰金の受給権を取得した方
- ②戦没者等の子
- ③戦没者等の父母、孫、祖父母、兄弟姉妹

※戦没者等の死亡当時、生計関係を有していること等の要件を満たしているかどうかにより、順番が入れ替わります。

山江子育てサロンのお誘い

夏真っ盛り!あつ〜い夏を快適に、元気に過ごしてもらおう!と今月は水遊び、沐浴を計画しました。

たくさんの方の参加をお待ちしています(#^_^#)

対象: 山江村に住む0歳~就学前までのお子様と保護者及び妊産婦の方
場所: 山江村福祉保健センター「健康の駅」
時間: 午前10時~11時30分(終了予定)
参加費: 無料

※申し込みは必要ありません。また内容は変更になる場合があります。

8月5日(水) 水あそび 沐浴 室内あそび
 8月12日(水) 自由あそび
 8月19日(水) 水あそび 沐浴 室内あそび
 8月26日(水) おはなし会(えほんの森)

問合せ 健康福祉課保健衛生係
 ☎(24)1700

情報公開・個人情報保護 総合案内

国の行政機関や独立行政法人などの情報公開制度や個人情報保護制度について、案内や情報提供を行っています。

開設時間 午前8時30分~

午後5時15分(土・日・祝日除く)

窓口・問合せ 総務省熊本行政評

価事務所(熊本市西区春日2丁目10番1号熊本地方合同庁舎B棟4階)

☎096(212)9377

請求窓口 健康福祉課福祉係

☎(23)3978

※請求期間を過ぎると第10回特別弔慰金を受けることができません。

請求期間 平成27年4月1日~平成30年4月2日

支給内容 額面25万円、5年償還の記名国債

④①~③以外の戦没者等の三親等内の親族(甥、姪等) ※戦没者等の死亡時まで引き続き1年以上の生計関係を有していた方に限ります。

**障がいのある方へ
各種手当について**

■特別障がい者手当

身体や知的・精神に重度の障がいがあり、日常生活において常時特別の介護を必要とする20歳以上の在宅の方に対し支給される手当です。

手当額 月額2万6千620円

(平成27年4月～)

支給月 2・5・8・11月(4期)

■障がい児福祉手当

身体や知的・精神に重度の障がいがあり、日常生活において常時特別の介護を必要とする20歳未満の在宅の児童に対し支給される手当です。

手当額 月額1万4千480円

(平成27年4月～)

支給月 2・5・8・11月(4期)

■特別児童扶養手当

身体や知的・精神に中度以上の障がいを持つ児童を養育している父または母、もしくは父母に代わって養育している方に対して支給される手当です。

手当額 月額5万1千100円

(1級)

月額3万4千300円

(2級)

支給月 4・8・12月(3期)

※各種手当、①施設入所中の場合は対象となりません。②受給者もしくはその配偶者又は扶養義務者の所得により、支給制限があります。

問合せ 健康福祉課福祉係

☎(23)3978

「人吉球磨定住自立圏共生ビジョン」の策定

人吉球磨地域で中心的な役割を担う「中心市宣言」を行った人吉市と球磨郡9町村との間で、人口定住のために必要な施策を圏域で実施するため、本年1月14日に『人吉球磨定住自立圏形成協定』を締結しました。

その後、この協定に基づき、協定内容に関連する分野の代表者などによる『人吉球磨定住自立圏共生ビジョン懇談会』での検討やパブリックコメントの意見を踏まえ、圏域全体の将来像や将来に向けての具体的な取組みを示す『人吉球磨定住自立圏共生ビジョン』を本年5月12日に中心市である人吉市が策定しました。

具体的な取組みとして、生活機

能の強化、結びつきやネットワークの強化、圏域マネジメント能力の強化の3政策に分けられ、45事業が計画されました。

今後は、毎年度見直しを行う予定です。

詳しくは、山江村ホームページをご覧ください。

問合せ 総務課行財政係

☎(23)3111

建設業退職金共済制度

「建退共」は、国がサポートする建設業を営む企業と、建設現場で働く人の退職金制度です。

内容

①掛金は月額310円。(掛金の一部を国が補助)

②掛金は事業主負担。法人は損金、個人は必要経費として扱われるため、税法上全額非課税です。

③事業主が変わっても退職金は企業間を通算して計算されません。

問合せ 建設業退職金共済事業本部

☎03(6731)2866

児童扶養手当受給者の方は、「現況届」の提出をお願いします

児童扶養手当を受給されている方で、引き続き手当を受ける方は年に1度「現況届」の提出が必要です。

「現況届」は、本年8月から翌年7月までの手当支給額を決定する大切な手続きです。毎年8月中に実施しており、専用の様式を対象者に送付しますので、必要書類と併せて必ず健康福祉課福祉係に提出をお願いします。

※提出が遅れた又は提出が無い場合は、8月分以降の手当が受けられなくなりますので、ご注意ください。

問合せ 健康福祉課福祉係 ☎(23)3978

相談

ひとり親家庭の仕事探しの支援を行います

ハローワーク球磨では、児童扶養手当受給中(申請中)のお母さん、お父さんのお仕事探しを支援しており、8月のひとり親全力サポートキャンペーンにあわせて臨時相談窓口を設置します。

日時 8月25日(火)

午後1時～午後4時

場所 あさぎり町役場1階

相談室

支援内容

- ・希望に近い求人情報の提供。
 - ・再就職に必要なパソコンや介護の職業訓練の紹介。
 - ・履歴書や職務経歴書の書き方をサポート。など
- ※相談は予約制です。
- ※臨時相談会の期日以外でも支援は随時行っています。
- 申込み・問合せ ハローワーク球磨 (球磨公共職業安定所) 求人・専門援助部門

☎(24)8609

開催

「万江川水源の森づくり」
下刈活動参加者募集

万江川水源の森推進協議会主催の下刈活動を行います。

日時 8月1日(土)午前中

場所 丸岡公園農村広場横

参加条件 15歳以上(中学生不可)

定員 100人

問合せ 産業振興課林政係

☎(23)3113

消費生活相談サポーター
養成講座

地域の方々が、消費生活の知識を習得し、地域の消費者力の向上を図るため、消費生活相談サポーター養成講座が開催されます。

期間 平成27年8月～平成28年

2月(全8回の月1～2回)

会場 熊本市内

申込み・問合せ 熊本県環境生活

部県民生活局消費生活課企画

推進班

☎096(333)2309

ホームページ「熊本県消費生活
相談サポーター」検索

「民謡全国選手権大会」の
参加者募集

人吉球磨地域には、多くの民謡があり、この民謡を継承・普及させ、文化の向上を図るため「第3回球磨の民謡全国選手権大会」及び「第18回球磨川舟唄全国大会」が人吉市カルチャーパレスで開催されます。

■球磨の民謡全国選手権大会

日時 9月5日(土)

午前10～午後5時

演奏曲目 人吉球磨地域で唄

われている民謡の中から1

曲(2分以内)

■球磨川舟唄全国大会

日時 9月6日(日)

午前10～午後5時

演奏曲目 球磨川舟唄

(ワンコーラス)

申込期間 7月1日(水)～

8月8日(土)

出場料

・一般 1大会出場2千円(弁当込)。

2大会出場3千円。

・中学生以下 1大会出場千円

(弁当込)。2大会出場2千円。

申込み・問合せ 「球磨の民謡全国
選手権大会」実行委員会事務局

☎(23)3080

職員採用試験

熊本県職員・警察官

職種・一次試験日

①県職員(短期大学卒業程度、高等学校卒業程度、免許資格職)

9月27日(日)

②警察官(警察官B)

10月18日(日)

③身体障がい者を対象とする選考試験

10月25日(日)

申込締切り 8月28日(金)

☎096(333)2733

人吉球磨広域行政組合

職種 一般事務(3人程度)

受験資格 高卒(見込)で、昭和54

年4月2日から平成10年4月

1日生まれの方。

※その他、受験資格要件あり。

一次試験日 9月20日(日)

申込締切り 8月14日(金)

申込方法 直接お問合わせください。

申込み・問合せ 人吉球磨広域行

政組合総務課

☎(23)3080

人吉下球磨消防組合

職種 一般職員(消防)(3人程度)
 受験資格 高卒(見込)で、平成3年4月2日から平成10年4月1日生まれの方。

※その他、資格要件あり。

一次試験日 9月20日(日)

申込締切り 8月14日(金)

申込方法 直接お問い合わせください。

申込み・問合せ 人吉下球磨消防組合消防本部総務課

☎(22)5241

熊本市町村総合事務組合

職種 行政職(1人程度)

受験資格 大卒(見込)で、平成元年4月2日から平成6年4月1日生まれの方。

※その他、資格要件あり。

一次試験日 9月20日(日)

申込締切り 8月14日(金)

申込方法 直接お問い合わせください。

申込み・問合せ 熊本市町村総合事務組合総務課

☎096(368)0011

平成27年度自衛官募集案内

募集種目	資格	受付期間	試験日
一般曹候補生	18歳以上27歳未満	8月1日～9月8日	9月19日
自衛官候補生	男子	18歳以上27歳未満	8月1日～9月初旬
	女子	18歳以上27歳未満	8月1日～9月8日
防衛大学校学生	推薦	高卒(見込)21歳未満で、学校長推薦	9月5日～9月9日
	総合選抜	高卒(見込)21歳未満	9月5日～9月9日
	一般(前期)		9月5日～9月30日
防衛医科大学校医学科学生	高卒(見込)21歳未満	9月5日～9月30日	10月31日・11月1日
防衛医科大学校看護学科学生(自衛官コース)	高卒(見込)21歳未満	9月5日～9月30日	10月17日
航空学生	高卒(見込)21歳未満	8月1日～9月8日	9月23日

ご不明な点は、お問い合わせください。
 問合せ 自衛隊熊本地方協力本部人吉地域事務所

☎(22)4704

自衛官

山江村職員採用試験

職種 …………… 一般事務 (高卒程度)

採用者数 …………… 3人程度

職務内容 …………… 長部局又は教育委員会等に勤務し、一般事務に従事。

受験資格 …………… 昭和60年4月2日から平成10年4月1日生まれの方。

一次試験日 …………… 9月20日(日) ※二次試験については、一次試験合格者に別途通知予定。

試験会場 …………… 熊本県立南稜高等学校(あさぎり町)

試験内容 …………… 教養試験・適性検査・作文試験

申込受付 …………… 7月27日(月)～8月14日(金) (土、日を除く。午前8時30分～午後5時)

申込方法 …………… 持参・郵送・インターネットによる電子申請。

(持参の場合)総務課備え付けの申込用紙に必要事項を記入し持参。

(郵送の場合)返信用封筒(宛名を記入し、82円を貼付けもの)を同封の上、封筒表に「山江村職員採用試験申込み」と朱書きし、簡易書留郵便で役場総務課宛に送付。

(電子申請の場合)役場ホームページを参照。

申込み・問合せ 山江村役場総務課 ☎(23)3111

〒868-8502 球磨郡山江村大字山田甲1356番地の1

紹

介

山江村農業委員会会長

秋丸安弘前会長の辞任に伴い、6月25日の山江村農業委員会総会において、又村元規委員(西川内)が会長に就任されました。



危機管理防災監

山江村の危機管理防災監に、7月10日付けで勝山清己さん(合戦の峰)が就任しました。災害発生時の指揮・監督をはじめ日頃の防災対策の推進を行います。



ケーブルテレビセンターニュース

ケーブルテレビの申込

4月1日からケーブルテレビの特別加入申込期間となっています。この期間に加入申込みをされますと、初期費用なしでケーブルテレビに加入できます。

スペシャル番組

放送時間 午前10時・午後2時・午後7時30分ほか
★人吉球磨児童による童話発表大会

やまえTODAY(5分) 更新日 平日午後6時55分
山江村の今日の出来事を中心にお伝えします
放送時間 午後6時55分・午後8時55分・午後9時55分ほか

ケーブルテレビ情報局(30分) 更新日 土曜日
一週間の出来事を中心にお伝えします
放送時間 午前0時・午前7時・正午・午後7時ほか

やくばだより(15分程度) 更新日 月曜日
山江村役場からのお知らせ
放送時間 午前6時40分・午後3時45分・午後9時40分ほか

その他の番組

- 「てれび村長室」村長が村政を語る(不定期更新)
- 「やまえネコ歩き」やまえに暮らす猫の様子(不定期更新)
- 「山江村議会」定例会や臨時会の模様(開催期放送)
- 「あの頃」山江村で過去にあった出来事(不定期更新)

インターネットサービス

- ①ケーブルテレビ加入者はインターネット利用が可能
- ②インターネット利用料は月額2,500円
- ③月額100円にて無線LANルーターを貸出し

CS 放送の番組表

山江村ホームページから、または各番組のサイトをご覧ください。また、改善センター入口にCS番組ガイド誌を置いてありますので、ご自由にお持ち帰りください。
※悪天候の影響により専門チャンネルが映りにくくなる場合があります

自主放送番組表

時間	番組名	時間	番組名
6:00	やまえCATV情報局(最新号)	13:45	やくばだより
6:55	やまえTODAY(前日号)	14:00	スペシャル番組
7:00	やまえCATV情報局(最新号)	18:55	やまえ TODAY
9:45	やくばだより	19:00	やまえCATV情報局(最新号)
9:55	やまえTODAY(前日号)	19:30	スペシャル番組
10:00	スペシャル番組	20:55	やまえ TODAY
11:45	やくばだより	22:00	やまえCATV情報局(前週号)
12:00	やまえCATV情報局(最新号)	22:45	やくばだより
13:00	やまえCATV情報局(前週号)	23:00	やまえCATV情報局(前々週号)

※状況によって放送時間を変更する場合があります

投稿動画募集しています!

みなさんが撮影した動画をケーブルテレビで放送しませんか?
スマートフォンで撮影したのも、短い時間のものでもOK!
携帯アプリ「LINE」で投稿してください。



山江村ケーブルテレビセンター
ID: 0966228808

問合せ (月～金)の連絡先 ☎(22)8808
(土・日・祝日)の連絡先 ☎(23)3111

第26回 やまえ夏まつり

期 日 8月8日(土)
※ 小雨決行

会 場 山江村役場前広場

主 催 やまえ夏まつり実行委員会



『500円分商品券付き』 お楽しみ抽選券

1枚500円 (お一人様3枚まで)

■事前販売 (400枚)

期 間 8月3日(月)~8月7日(金)

販売場所 ・山江温泉ほたる
・物産館ゆっくり山田店

■当日販売(200枚)

8月8日(土) 午後5時から販売
(売切れ次第終了します)

※抽選券の投函は、8月8日(土)
午後5時~

午後6時30分に会場にて投函を
お願いします

※商品券の利用店舗は、祭り会場
内の村内出店団体です。

プログラム

午後5時 お楽しみ抽選券販売
午後5時50分 開場及びオープニングセレモニー
午後6時10分 芸能ショー
【ハーツクラブバンド】
午後6時45分 お楽しみ抽選会
午後7時30分 芸能ショー
【中原丈雄サマーフェスタ ライブ】
午後8時30分 花火大会
午後9時 フィナーレ

親と子のつどいを開催します

日 時 8月23日(日)
午前7時20分集合
(山江村役場前)
午前7時30分出発

行 き 先 荒尾方面
『万田抗とグリーンランド』

申込締切り 8月18日(火)

参加対象者 村内に在住のひとり親家庭
※ 中学生以下のお子さんと保護者の方

参 加 費 一家族 2千円程度
※ 参加費は、参加人数に
より若干、変動します



** 問合せ・申込先 **

山江村社会福祉協議会 (担当:久保山・石原)
住所: 山江村大字山田甲1373-1
山江村福祉保健センター「健康の駅」内
☎(24)1508 (無料電話兼用)

『山江やりくり商品券』取扱店

①-⑩のことに商品券が使えます。お買い物には、お得な商品券をご利用ください♪

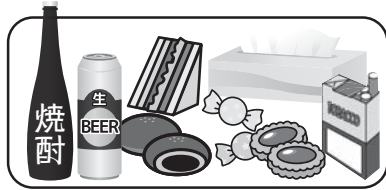

①食品、酒、雑貨



②理美容



③温泉入浴



④車検、钣金、
オイル・タイヤ交換など



⑤ガソリンなど



⑥お食事



⑦家の修理
メンテナンス



⑧お菓子
お中元、お歳暮に



⑨タクシー、
運転代行



⑩生活雑貨
家電製品・メガネ・布団など

【山田地区】

番号	店舗名	種別番号
1	アート運転代行	⑨
2	穴見自動車整備工場	④
3	稲留商店	①
4	衣料・寝具のニシ	⑩
5	サロン・ド・節子	②
6	(有)山栄建設	⑦
7	JA 山江 SS	⑤
8	下拂電気	⑩
9	(有)タイヤショップロード	④
10	たばら美容室	②
11	人吉タクシー(株)	⑨
12	平建工務店	⑦
13	ふあいんぼでい	④
14	ファッションスポットじゅん	②
15	物産館ゆっくり山田店	①・⑧
16	三宅建設(株)	⑦
17	ヤザマ電設	⑦
18	(有)やまえ堂	⑧
19	(有)山本建設	⑦
20	横山機械設備	⑦・⑩
21	吉川電気店	⑩

【万江地区】

番号	店舗名	種別番号
1	(有)ウエダ建設	⑦
2	坂田工務店	⑦
3	一般社団法人 水都	①・⑧
4	(資)日熊林業	①
5	(資)藤田商店	①・⑤
6	物産館ゆっくり万江店	①・⑧
7	マキ美容室	②
8	山江温泉ほたる	③・⑥

【その他の地区】

番号	店舗名	種別番号
1	串焼きひがし人吉本店	⑥
2	(株)ロイヤル白坂	⑩

商品券を購入できる場所

- 稲留商店
- (資)藤田商店
- 山江村物産館
ゆっくり山田店
- 山江温泉ほたる
- 山江村商工会

注意●換金性の高いもの(切手、収入印紙、ビール券、温泉回数券など)の購入はできません。
●商品券の盗難、紛失または破損に対しての責任は負いません。

お問い合わせ先 **山江村商工会** ☎(24)9326

7月・8月は水の使用量が増加します みんなで節水を心がけ、大切な水を守りましょう！

私たちは1日にどれくらい水を使っているのでしょうか？熊本県の水道使用量（平成24年度平均給水量）は、一人1日当り322ℓです。九州平均の316ℓと比べて6ℓ多く水を使っています。蛇口をひねると当たり前に水が出る暮らしの中では、水のありがたさをつい忘れがちです。しかし、近年、一部では地下水の水位低下や湧水の減少など、将来の水利用が危ぶまれる状況も見られています。

私たちが、これからも水の恩恵を受け続けるためには、水の恵みに感謝し、水を大切に使うことが必要です。

国においては、8月1日を「水の日」、そこからの1週間を「水の週間」と定めています。熊本県においても、水の使用量が増加する7～8月を中心に、熊本県全体で節水に関する重点啓発（愛称：「節水がんばるモン」キャンペーン）を行います。

できることから実践して、ひとり1日マイナス6ℓの節水を目標に取り組んでみましょう。

こんなことが、節水につながります！試してみてください！



◆歯をみがくときはコップを使いましょう

1分間水を流しっぱなしで歯磨きをすれば約6ℓの水を使いますが、コップを使えば一人3杯でも約0.6ℓで済みます。（1回当たり：約5.4ℓの節水）



◆食器洗いは、ため洗いをしましょう

勢いよく流すと1分間に約12ℓの水が流れます。適当な水量を心がけましょう。流し洗いでは1日約120ℓの水を使いますが、ため洗いでは約37ℓです。（1日当たり：約83ℓの節水）



◆シャワーはこまめに開け閉めしましょう

1分間流しっぱなしにすると約12ℓの水が流れます。こまめに開け閉めして、使用中に3分間シャワーを止めれば1回につき約36ℓの水が節約できます。（シャワー1回当たり：約36ℓの節水）



県庁・県各保健所・山江村で節水ステッカーを配布しています。ご協力していただける方は、自宅や事業所などの水周りに貼って、いつも「節水」を意識し、実践しましょう。

問合せ 熊本県環境立県推進課 地下水企画班
☎ 096(333)2272（直通）

これから山江村での学校ICT教育！

平成23年度から取り組みはじめた山江村での学校ICT教育は、村内先生方の知恵と努力のおかげで着々とその成果を上げることができています。

今回、文部科学省の委託事業（ICTを活用した教育推進自治体応援事業）に応募し、採択されました。全国30地域の一つとして村内3校が指定実証校として決定されました。

テーマは『ふるさと教育の活性化を図るICT活用』として3校で取り組んでいきます。取り組みのポイントとして、

- ①『わたしたちのやまえ』デジタル版の作成
- ②ICTを活用しながら、山江の特産物や文化遺産、伝統芸能等を教材化した授業実践などです。



本村の子どもたちがふるさと・山江の伝統、文化を理解し、愛着や誇りを持つとともに、自ら将来の夢を描き、その目標に向かって進学や就職の夢を実現できることにつながっていければと考えています。

学校は夏休み中！

7月18日（土）から、村内学校は夏休みです。今年の夏休みは8月26日（水）までの40日間。

子どもたちが、家庭や地域に帰っています。他の地域では、すでに、水の事故などが起きていますので子どもたちの安全を見守っていただきますよう、お願いします。



今年も中学校村営学習塾を開講しました！

今年も中学校で放課後や長期休みを利用した（村営学習塾）が始まり、開講式が7月7日（火）に行われました。

この学習塾は、4年目を迎えますが、今年度は、国、県の助成を受けながら実施することになりました。9月までは、3年生のみ、10月からは全学年で実施します。

現在は、3年生2クラスを4人の塾の先生の指導で普通の授業とは違った仕方で勉強に励んでいます。

自分の志望校進学に向けて、3年生は「この夏が勝負！」と、夏休み期間中も15日間、数学と英語の復習を通して基礎学力を強化しています。



家庭教育の大切さについて

熊本県でも山江村でも「家庭教育10カ条」を作成して、家庭での教育の大切さを訴えています。家庭は、教育の原点であり、すべての教育の出発点だといわれています。「山江に生まれて良かった」と言える子どもを育むためにも、家庭のみならず地域でもご協力ください。

「やまえ」の家庭教育10カ条

第1条（挨拶の習慣化）

- 1に早起き 2にあいさつ
- にこにこ元気な 山江っ子





食用油のびんやドレッシングのびんは資源ごみとして
だせますか？

答えは下。

(単位:kg,%)

エコやごみに
に関する情報
コーナー

	年度	27		26		27		26	
		月	4月	5月	6月	前月比	前年比	前月比	前年比
一般廃棄物	可燃物	49,670	49,890	53,400	53,520	49,680	48,480		
	不燃物	2,990	3,640	3,490	2,950	2,120	2,380		
	粗大物	140	850	570	730	100	10		
	有害物	0	0	0	0	0	0		
	計	52,800	54,380	57,460	57,200	51,900	50,870		
	計								
資源物	資源物	9,990	10,600	8,890	8,510	9,220	7,260		
	計								
	計								

※搬入量については、村の収集のほか、事業所及び一般家庭からの直接搬入分も含まれます。

※分別収集されたペットボトルは、社会福祉法人水俣市社会福祉事業団で適正に処理されています。

ごみを出す時は・・・

- ごみ袋には必ず氏名を記入してください。
- 正しい分別でごみの減量を心がけましょう。
- 可燃ごみの袋は、中のごみが飛散ないように、持ち手部分もしっかりと結びましょう。
- 指定された収集日に出しましょう。収集日の前日または収集日の午前8時までに出して下さい。

答え:× 燃えないごみへ出して下さい。

油類のびんについては、再利用が困難なため資源ごみとして回収はしていません。燃えないごみで出してください。

また、食用油等のペットボトルについては、燃えるごみで出してください。



北極の
白くまみんな
救いましょう。



地球温暖化問題は、単に気温が上がるというだけの気象問題
ではありません。

植物の開花時期の変化、動物・昆虫の生息域の変化等の自然界への影響、水害被害の増加、熱帯夜の増加、熱中症の増加等の生活への影響などなど、様々なところで影響を受けます。

私たちにできる身近な取り組みで地球温暖化を防止していきましょう。

文：人吉球磨環境協議会
絵：球磨工業高校美術部

つぶやき

はじめじめした日が続いている今日この頃、皆さまどのようにお過ごしでしょうか。

最近、明治日本の産業革命遺産がユネスコ世界遺産として登録されたニュースがありました。熊本県では、荒尾市の三池炭鉱万田坑、宇城市の三角西港が登録されたようです。

特徴として万田坑は、明治期に造られた炭鉱の中で国内最大規模であり、三角西港は、明治三大築港の1つです。ともに、世界に誇る熊本県の遺産なので、1度は見に行きたいものですね。(M・M)

主な電話番号 -Telephone-

- 総務課 23-3111※
- 企画調整課 23-3112※
- 産業振興課 23-3113※
- 税務課 23-5692※
- 健康福祉課 (福祉・戸籍) 23-3978※
- 健康福祉課 (保健衛生) 24-1700※
- 地域包括支援センター 23-2232※
- 建設課 23-6449※
- 教育委員会 23-3604※
- 会計室 23-3293※
- 議会事務局 23-3401※
- 農業委員会事務局 23-3113
- ケーブルテレビセンター 22-8808※
- 歴史民俗資料館 23-3665
- FAX (代表) 24-5669

● ※ 印は域内電話と共通番号になります。



山江の栗を追いかけて

収穫が早い早生品種「丹沢」などの栗の収穫まであと1カ月を切りました。今年の栗の生育状況は…？下球磨営農センター果樹担当の堤さんに話を伺いました。

人吉球磨全体的に着果数が少ないため、収穫量が少なくなる可能性があります。それと玉伸びしていないので、小粒での収穫が心配されます。これらは、長雨と日照不足が原因です。長雨では、実が黒くなり過ぎ、見た目が悪くなります。病気にもかかりやすくなるため、価格に影響することが懸念されます。

少しでも良い栗を実らせるため、収穫までに病害虫の防除を徹底し、収穫の遅い品種（「利平」、「銀寄」）に関しては、玉伸びを良くするために追肥を7月いっぱいに行っていただくことをお勧めします。

追肥は、即効性のある窒素成分を含む肥料が効果的です。

（取材日：平成27年7月22日）



下球磨営農センター
果樹担当 堤 照史さん



今月の1枚



仰帽子山 山江村からは登山できません

仰帽子山に登ろうと思い、車で登山道入口まで向かっていると、途中が崩れが起きており、その先に進むことが出来ませんでした。6月から続く長雨の影響でしょう。とても残念…。

紅葉が綺麗な秋には登れるといいなと思いながら帰路につきました。

村内の面白スポットや家族の写真など、あなたの一枚を広報やまえに掲載しませんか。皆さまからのお便りをお待ちしております。

連絡先 企画調整課企画調整係
☎23-3112

✉kikakucyousei@vill.yamae.lg.jp



食べて 元気になる

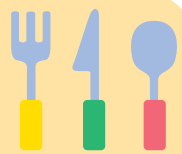

材料と数量 4人分

- ゴーヤ / 1本
- ツナ / 小1缶
- パプリカ (赤) / 1/8ケ
- パプリカ (黄) / 1/8ケ
- (調味料)
- マヨネーズ / 大さじ2
- ポン酢 / 大さじ1
- 花かつお / 小1パック

ゴーヤとツナのマヨポンサラダ



1人当たり栄養量 エネルギー 108kcal
たんぱく質 4.2g 脂質 8.3g 塩分 0.6g

ポイント

- ゴーヤは薄くスライスする。赤玉ねぎなどを入れてもおいしい。

作り方

- ① ゴーヤは縦半分に切り、種とワタを丁寧にとって、薄切にして塩小さじ1で軽くもみ、サッとゆがき、ざるにあげ粗熱をとる。
- ② パプリカは薄切りにして、ラップで包み、レンジで約1分加熱する。ツナ缶は汁をきっておく。
- ③ 材料をマヨネーズとポン酢で和え、器に盛って花かつおをかける。